【成　案】
勝央町地域防災計画
資料編

令和８年１１月

勝央町防災会議

目　次

資料編 5
１　危険箇所 7
（１）洪水・土砂災害ハザードマップ（全体図） 7
（２）地震ハザードマップ 8
（３）砂防指定地（砂防法） 14
（４）土石流危険渓流 14
（５）地すべり危険箇所 15
（６）地すべり防止区域（地すべり等防止） 15
（７）急傾斜地崩壊危険箇所 16
（８）山腹崩壊危険地区 17
（９）崩壊土砂流出危険地区 17
(10) ため池一覧 18
(11) 重要水防箇所 21
(12) 重要水防箇所位置図 23
２　町の防災力 31
（１）現有の消防力（組織図） 31
（２）消防水利の現況（公設の消火栓・防火水槽） 32
（３）防災無線通信施設の状況（同報系） 32
（４）防災無線通信施設の状況（移動系） 32
（５）町保有車両の現況 32
（６）防災備蓄資機材一覧 33
３　町民関連 35
（１）避難所一覧 35
（２）福祉避難所一覧 36
（３）浸水想定区域内要配慮者利用施設一覧 36
（４）ヘリコプター離発着地 36
（５）自主防災組織の状況 37
（６）地区防災計画を策定している自主防災組織 37
４　例規 38
（１）勝央町防災会議条例 38
（２）勝央町災害対策本部条例 40
（３）勝央町地域防災計画策定本部設置要綱 41
５　協定書 42

災害協定一覧 42

資　料　編

1　危険箇所

（１）洪水・土砂災害ハザードマップ（全体図）

洪水・土砂災害ハザードマップ（令和５年３月）

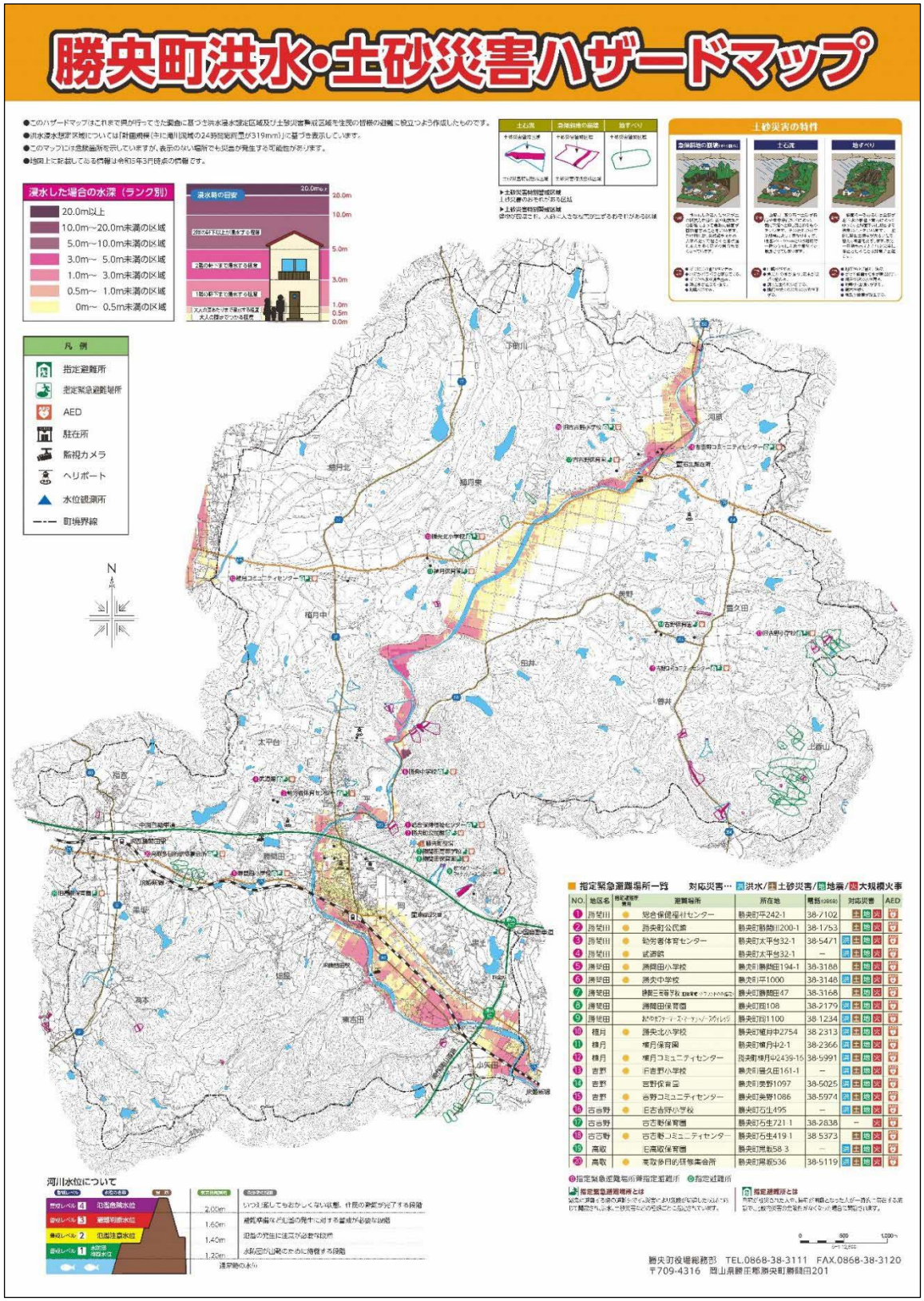

（２）地震ハザードマップ

山崎断層帯主部の地震による震度分布図（2025 年度岡山県想定）

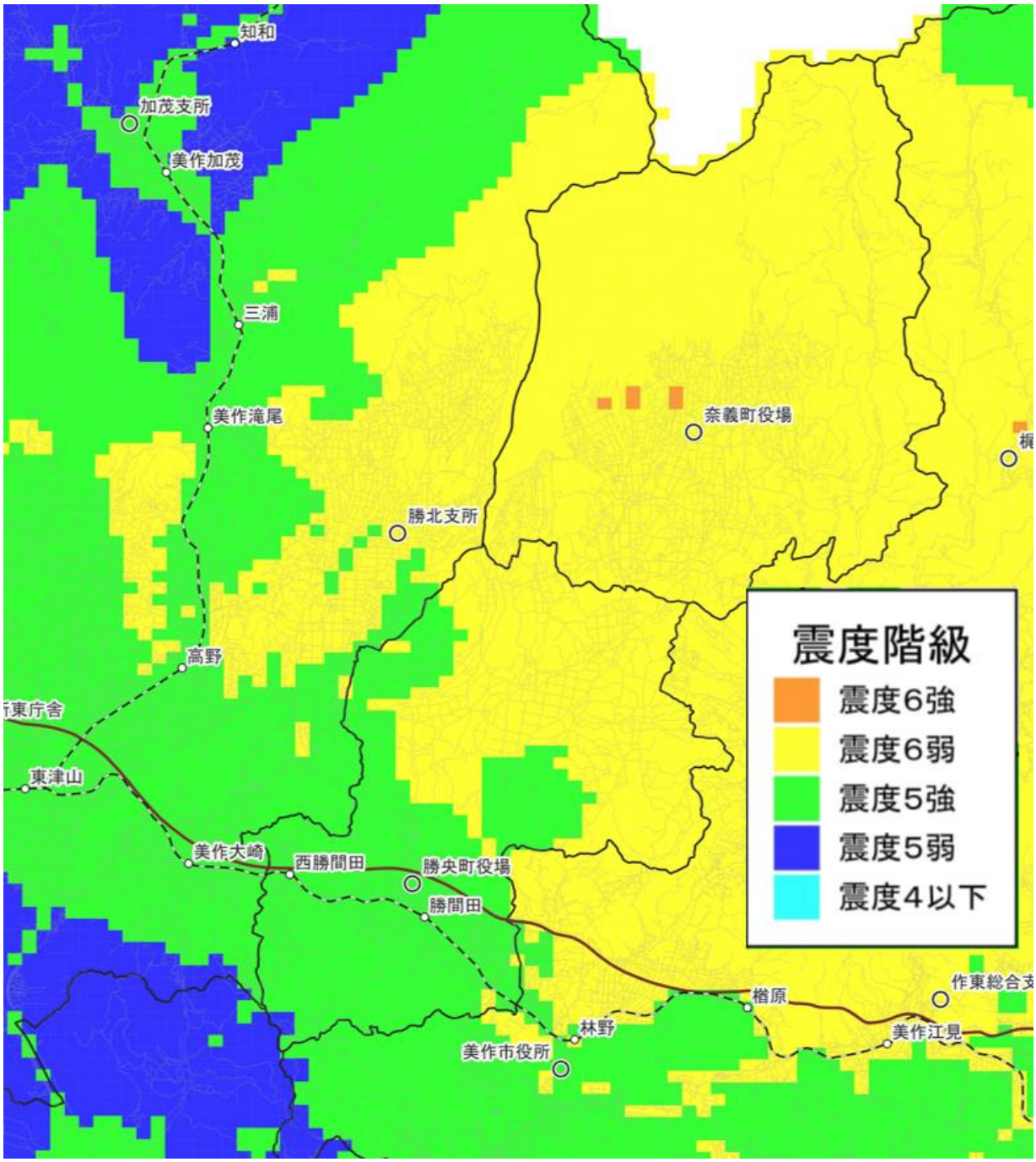

山崎断層帯主部の地震による液状化危険度分布図（2025 年度岡山県想定）

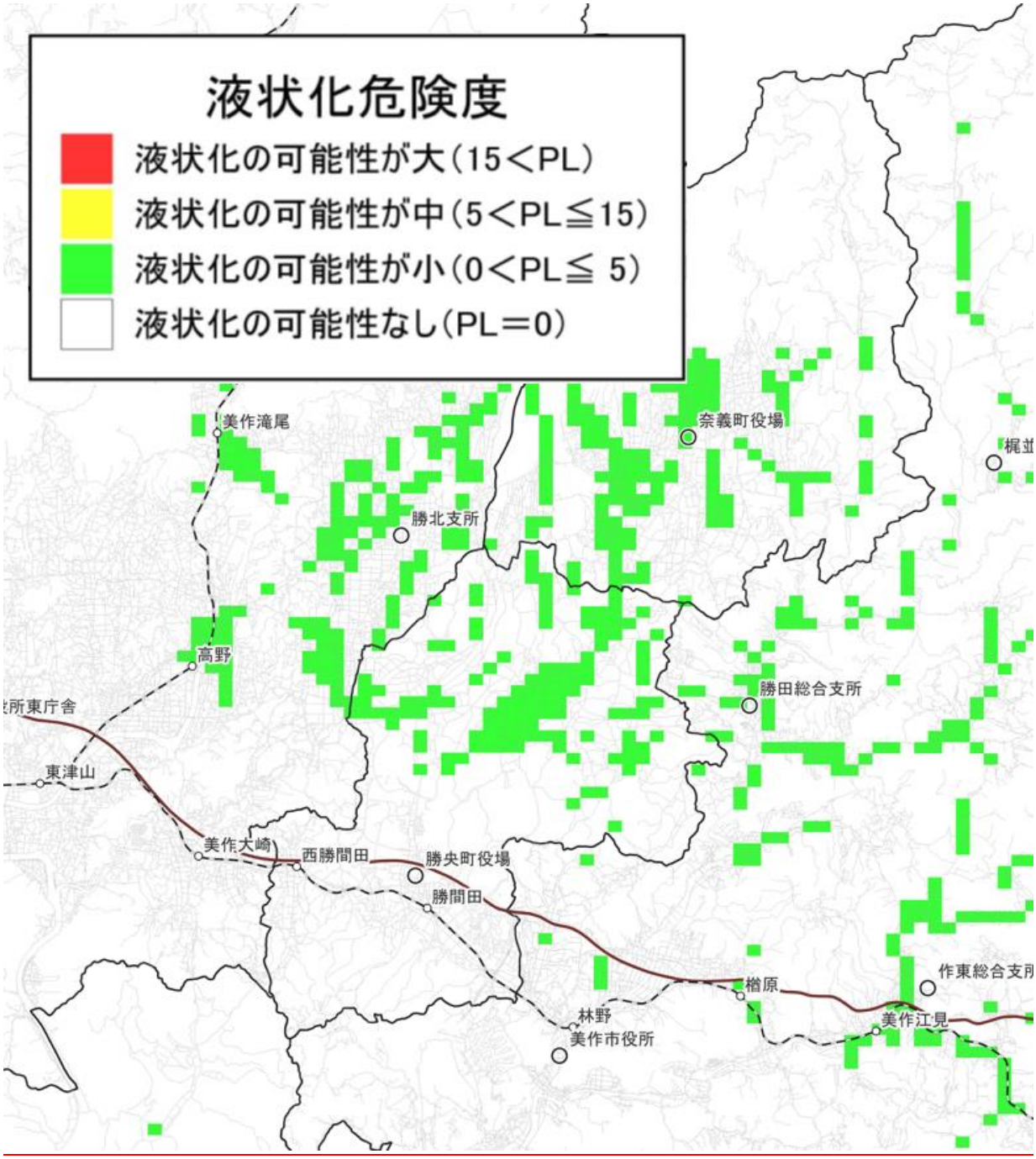

那岐山断層帯の地震による震度分布図（2025 年度岡山県想定）

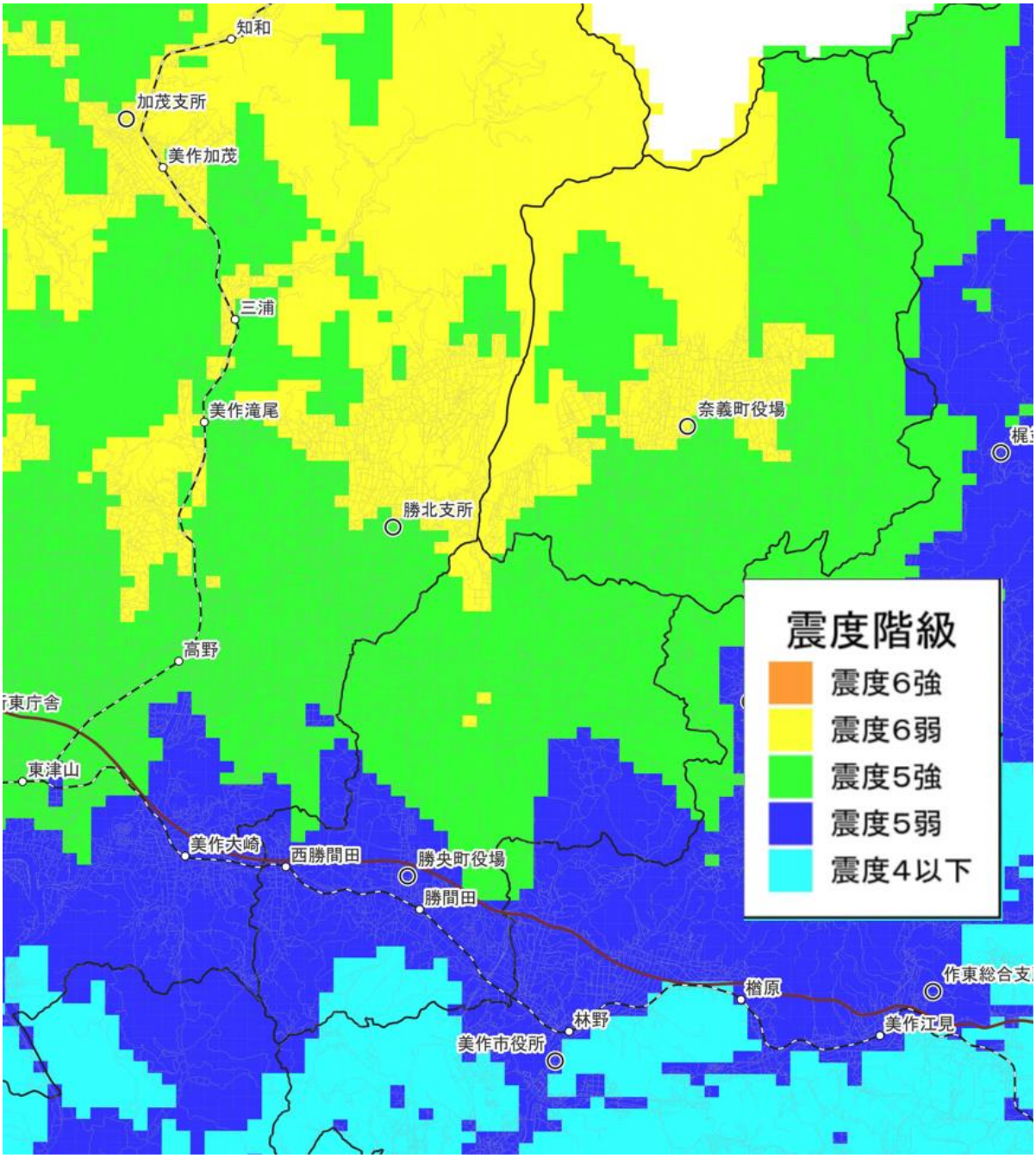

那岐山断層帯の地震による液状化危険度分布図（2025 年度岡山県想定）

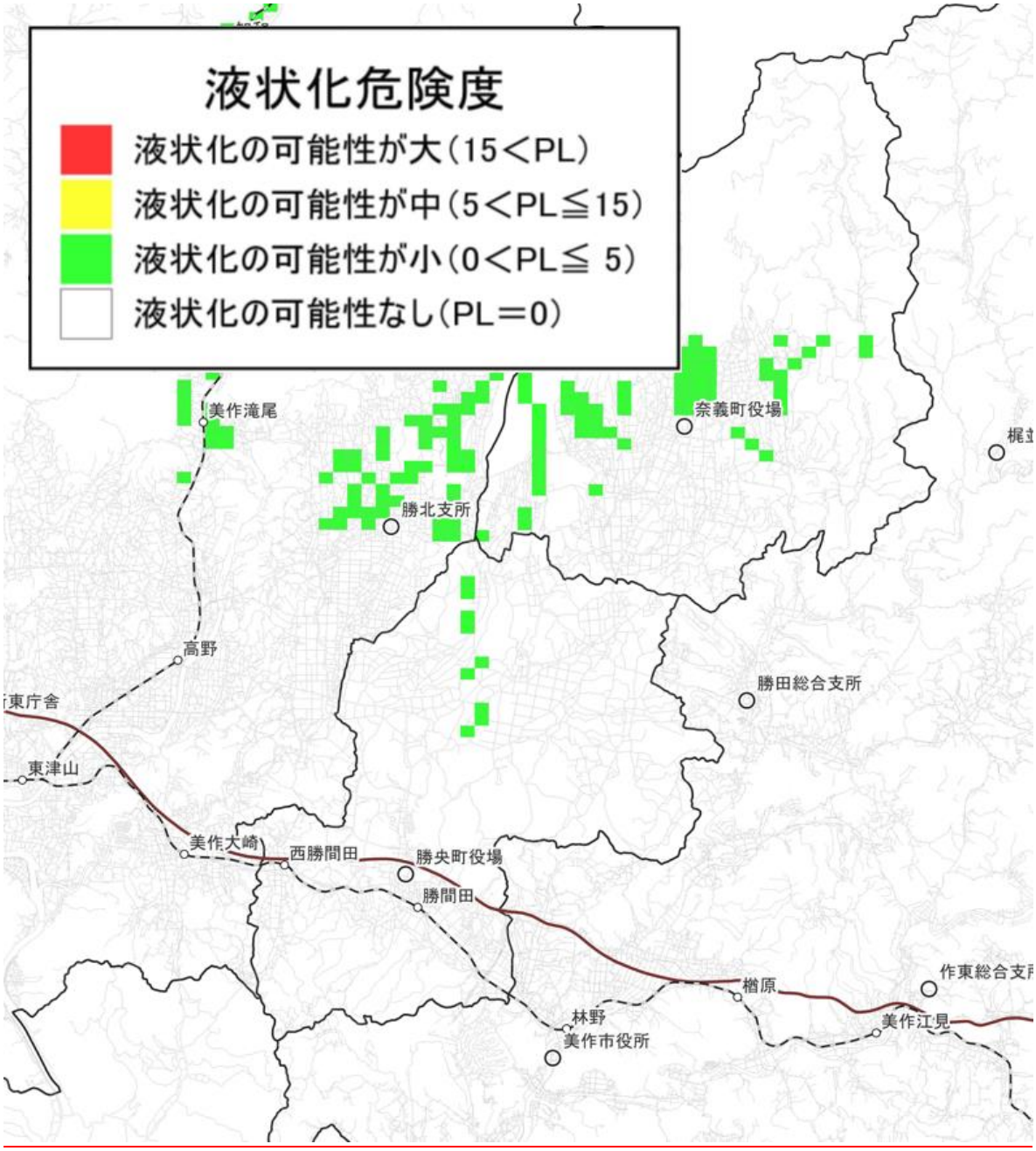

南海トラフ巨大地震の地震による震度分布図（2025 年度岡山県想定）

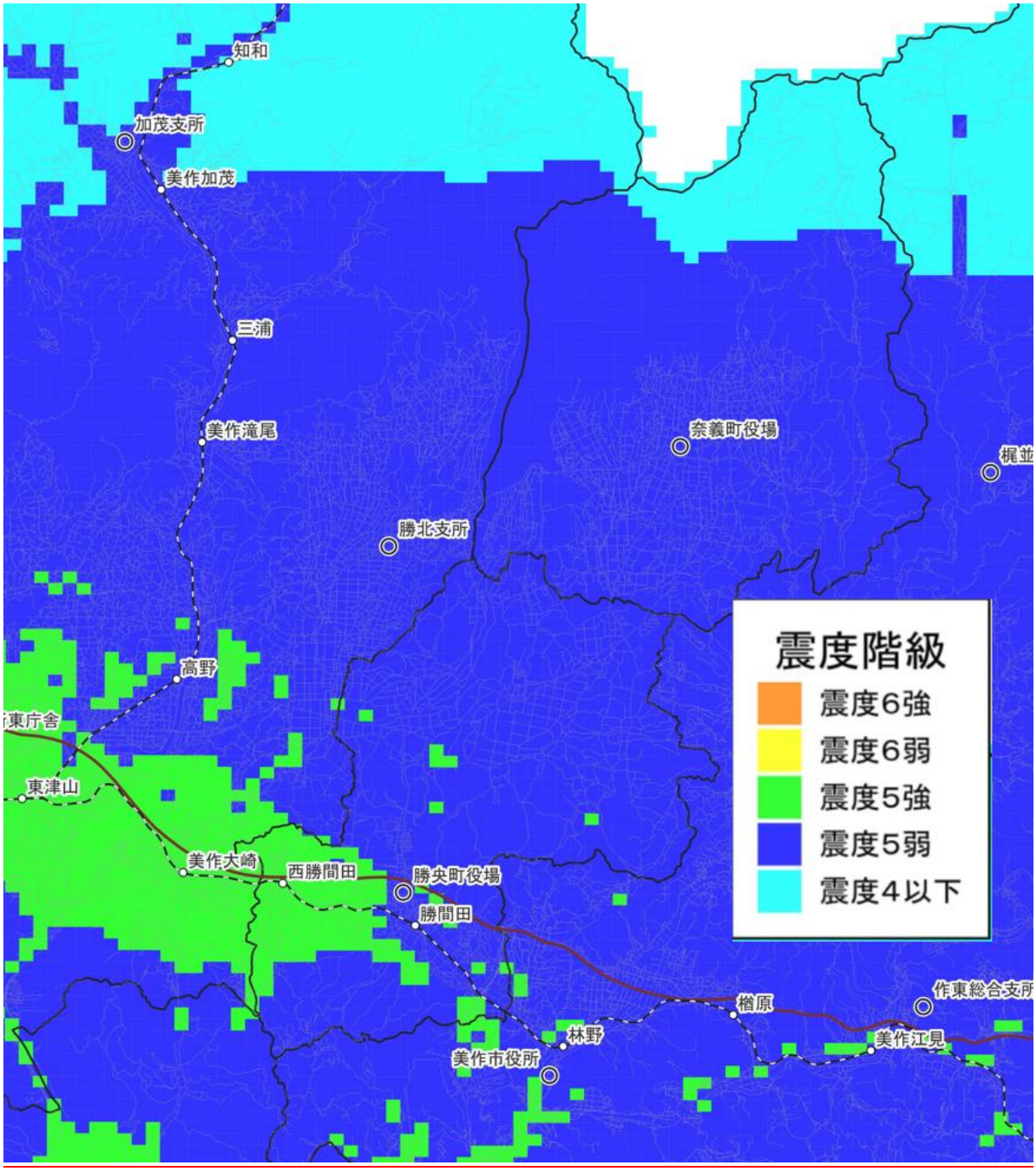

南海トラフ巨大地震の地震による液状化危険度分布図（2025 年度岡山県想定）

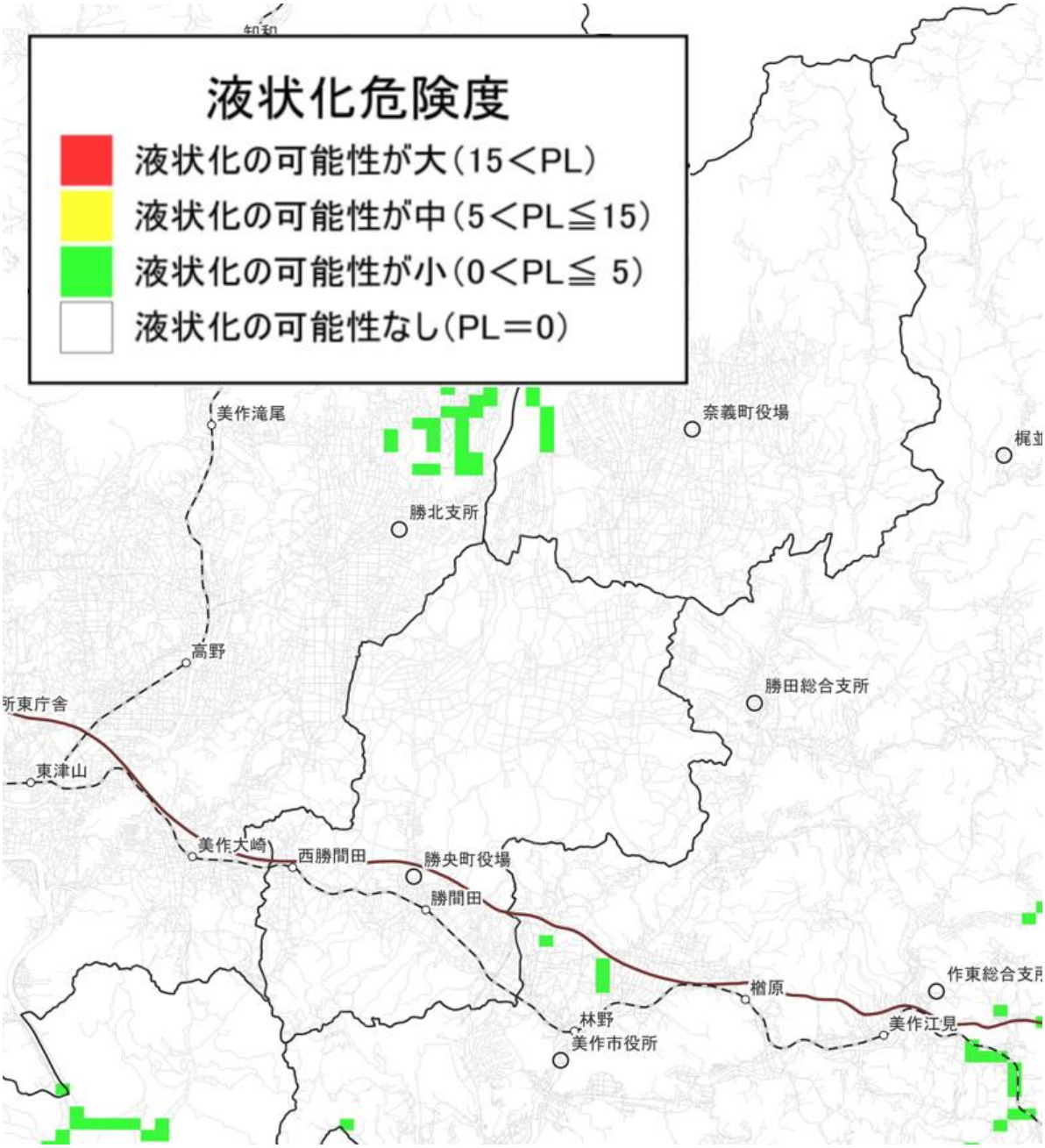

（３）砂防指定地（砂防法）

指定地名	新市町村	旧市町村	所管事務所	告示年月日	告示番号	指定地の存する大字
高取川	勝田郡勝央町	勝田郡勝央町	勝英	S52.2.4	建 00098	為本
東吉田川	勝田郡勝央町	勝田郡勝央町	勝英	S56.4.30	建 00955	東吉田
宝川	勝田郡勝央町	勝田郡勝央町	勝英	S47.3.3	建 00305	為本

注：掲載されている渓流名は砂防法上の砂防指定地の名称であり、渓流全体が指定されていることを意味するものではない。
注：告示番号の「建」は建設省を表す。

（４）土石流危険渓流

区分	渓流番号	河川名	渓流名	所在地			基礎調査	法指定			区分	特別警戒区域
				郡・市	町・村	大字		告示日	告示番号	箇所番号		
Ⅰ	70001	滝川		勝田郡	勝央町	植月中	H18	H20.3.7	岡山県告示126号	622D 植月中 001	警戒区域	
Ⅰ	70003	滝川	長良台	勝田郡	勝央町	平	H18	H20.3.7	岡山県告示126号	622D 平 001	警戒区域	
Ⅰ	70006	滝川	河内	勝田郡	勝央町	植月中	H29	H30.3.30	岡山県告示221号	622D 植月中 002	警戒区域	○
Ⅰ	70013	滝川	古王子川	勝田郡	勝央町	岡	H29	H30.3.30	岡山県告示221号	622D 岡 001	警戒区域	○
Ⅱ	70004	高取川	さいだ川	勝田郡	勝央町	為本	H29	H30.3.30	岡山県告示221号	622D 為本 001	警戒区域	○
Ⅱ	70008	曽井川	豊久田川	勝田郡	勝央町	曽井	H29	H30.3.30	岡山県告示221号	622D 曽井 001	警戒区域	○
Ⅱ	70009	曽井川	後谷川	勝田郡	勝央町	曽井	H29	H30.3.30	岡山県告示221号	622D 曽井 002	警戒区域	○
Ⅱ	70012-1	滝川	無所谷１	勝田郡	勝央町	岡	H29	H30.3.30	岡山県告示221号	622D 岡 002	警戒区域	○
Ⅱ	70012-2		無所谷２	勝田郡	勝央町	岡	H29	H30.3.30	岡山県告示221号	622D 岡 003	警戒区域	○
Ⅲ	70002		長良川	勝田郡	勝央町	植月中	H29	H30.3.30	岡山県告示221号	622D 植月中 003	警戒区域	○
Ⅲ	70007		金山川	勝田郡	勝央町	植月中	H29	H30.3.30	岡山県告示221号	622D 植月中 004	警戒区域	○

注：法指定（土砂災害警戒区域等における土砂災害防止対策の推進に関する法律）

（５）地すべり危険箇所

箇所番号	箇所名	位置		
		郡・市	町・村	大字
622J 豊久田 001	大畑	勝田郡	勝央町	豊久田
622J 黒坂 001	押田	勝田郡	勝央町	黒坂
622J 上香山 001	上香山下	勝田郡	勝央町	上香山
622J 植月東 001	植月東	勝田郡	勝央町	植月東

（６）地すべり防止区域（地すべり等防止）

大字	区域名	告示番号	告示年月日
黒坂・押田	押田	建 373	S51.4.13
豊久田	大畑	建 888	S53.4.24
上香山	上香山下	建 1510	H12.6.9

（７）急傾斜地崩壊危険箇所

区分	斜面区分	箇所番号	箇所名	位置				基礎調査	法指定			区分	特別警戒区域
				郡・市	町・村	大字	字		告示日	告示番号	箇所番号		
Ⅰ	自然	1905	豊久田下	勝田郡	勝央町	豊久田	小逧	H29	H30.3.30	岡山県告示221号	622K豊久田001	警戒区域	○
Ⅰ	自然	1909	大岩	勝田郡	勝央町	曽井	大岩	H18	H20.3.7	岡山県告示126号	622K曽井001	警戒区域	
Ⅰ	自然	1910	宮の谷	勝田郡	勝央町	平	宮の谷	H29	H30.3.30	岡山県告示221号	622K平001	警戒区域	○
Ⅰ	自然	1912	七十	勝田郡	勝央町	畑屋	七十	H29	H30.3.30	岡山県告示221号	622K畑屋001	警戒区域	○
Ⅰ	自然	1913	福吉	勝田郡	勝央町	福吉	福吉	H18	H20.3.7	岡山県告示126号	622K福吉001	警戒区域	
Ⅱ	自然	2504	植月東	勝田郡	勝央町	植月東		H29	H30.3.30	岡山県告示221号	622K植月東001	警戒区域	○
Ⅱ	自然	2505	河内	勝田郡	勝央町	植月中	河内	H29	H30.3.30	岡山県告示221号	622K植月中001	警戒区域	○
Ⅱ	自然	2506	小矢田	勝田郡	勝央町	小矢田		H29	H30.3.30	岡山県告示221号	622K小矢田001	警戒区域	○
Ⅱ	自然	2507	大畑Ⅰ	勝田郡	勝央町	豊久田	大畑	H29	H30.3.30	岡山県告示221号	622K豊久田002	警戒区域	○
Ⅱ	自然	2508	大畑Ⅱ	勝田郡	勝央町	豊久田	大畑	H29	H30.3.30	岡山県告示221号	622K豊久田003	警戒区域	○
Ⅱ	自然	2510	曽井（A）	勝田郡	勝央町	曽井		H29	H30.3.30	岡山県告示221号	622K曽井002	警戒区域	○
Ⅱ	自然	2511	曽井（B）	勝田郡	勝央町	曽井		H29	H30.3.30	岡山県告示221号	622K曽井003	警戒区域	○
Ⅱ	自然	2512	曽井（C）	勝田郡	勝央町	曽井		H29	H30.3.30	岡山県告示221号	622K曽井004	警戒区域	○
Ⅱ	自然	2513	上香山北	勝田郡	勝央町	上香山	上香山北	H29	H30.3.30	岡山県告示221号	622K上香山001	警戒区域	○
Ⅱ	自然	2514	上香山南	勝田郡	勝央町	上香山	上香山南	H29	H30.3.30	岡山県告示221号	622K上香山002	警戒区域	○
Ⅲ	自然	224	為本	勝田郡	勝央町	為本	為本	H29	H30.3.30	岡山県告示221号	622K為本001	警戒区域	○
Ⅲ	自然	225	河内（A）	勝田郡	勝央町	植月中	河内	H29	H30.3.30	岡山県告示221号	622K植月中002	警戒区域	○
Ⅲ	自然	226	河内（B）	勝田郡	勝央町	植月中	河内	H29	H30.3.30	岡山県告示221号	622K植月中003	警戒区域	○
Ⅲ	自然	227	平	勝田郡	勝央町	平		H29	H30.3.30	岡山県告示221号	622K平002	警戒区域	○

注：法指定（土砂災害警戒区域等における土砂災害防止対策の推進に関する法律）

（８）山腹崩壊危険地区

地区名	位置		保安林の指定	備考
	大字	字		
水の谷	上香山	水の谷		
大岩	曽井	大岩		
向山田	植月中	向山田		
峪田	為本	峪田	有	
平	平	今林		
平	平	長良台		
平	平	八幡神社		

（９）崩壊土砂流出危険地区

地区名	位置		保安林の指定	備考
	大字	字		
塩谷	岡	塩谷	有	
城谷奥	東吉田	城谷奥	有	
向山田下	植月中	向山田	有	
向山田上	植月中	向山田	有	
河内	植月中	河内		

（10）ため池一覧

番号	名称	所在地			堤高	堤頂長	総貯水量	備考
		郡・市	町・村	大字	(m)	(m)	(千 m³)	
001	神五郎池	勝田郡	勝央町	植月東	12.1	177	345.5	防災重点ため池
002	長池	勝田郡	勝央町	下町川	11.5	87	143.6	防災重点ため池
003	大池	勝田郡	勝央町	豊久田	7.0	118	46.8	防災重点ため池
004	為本江田池	勝田郡	勝央町	為本	9.0	72	24.4	防災重点ため池
005	宮安池	勝田郡	勝央町	黒坂	6.6	110	13.2	防災重点ため池
006	為本新池	勝田郡	勝央町	為本	6.1	39	4.3	防災重点ため池
007	櫃ケ池	勝田郡	勝央町	福吉	5.7	97	25.0	
008	琴屋池	勝田郡	勝央町	福吉	7.4	60	10.0	
009	古宮新池	勝田郡	勝央町	黒坂	12.9	42	37.7	防災重点ため池
010	古宮上の池	勝田郡	勝央町	黒坂	4.2	63	29.2	防災重点ため池
011	角奥池	勝田郡	勝央町	為本	9.7	50	23.8	防災重点ため池
012	宝池	勝田郡	勝央町	為本	10.0	45	52.5	防災重点ため池
013	切池	勝田郡	勝央町	福吉	8.0	63	185.0	防災重点ため池
014	大砂池	勝田郡	勝央町	植月中	6.4	99	74.2	
015	柿ケ原池	勝田郡	勝央町	小矢田	7.0	33	50.7	防災重点ため池
016	琵琶首池	勝田郡	勝央町	植月北	13.8	126	231.7	防災重点ため池
017	金山谷池	勝田郡	勝央町	田井	17.4	90	232.8	防災重点ため池
018	今池	勝田郡	勝央町	植月東	9.5	64	155.6	防災重点ため池
020	下山根池	勝田郡	勝央町	植月東	5.4	35	5.8	防災重点ため池
021	鍵の池	勝田郡	勝央町	黒土	8.7	114	170.2	防災重点ため池
022	南谷池	勝田郡	勝央町	美野	7.7	100	37.0	防災重点ため池
023	多田の池	勝田郡	勝央町	美野	5.6	80	28.0	防災重点ため池
024	仙隠池	勝田郡	勝央町	豊久田	3.6	54	3.8	
025	新池	勝田郡	勝央町	豊久田	7.1	96	20.7	
026	鶴ヶ迨池	勝田郡	勝央町	豊久田	7.9	98	62.3	
027	奥田池	勝田郡	勝央町	豊久田	7.7	72	28.5	防災重点ため池
028	栗原池	勝田郡	勝央町	上香山	6.3	65	30.1	防災重点ため池
029	大蔵池	勝田郡	勝央町	植月北	6.8	49	8.3	
030	馬塚１池	勝田郡	勝央町	植月東	5.5	73	44.8	
031	塩谷池	勝田郡	勝央町	下町川	4.8	42	6.4	防災重点ため池
032	馬塚２池	勝田郡	勝央町	植月東	5.2	64	9.2	
034	矢田谷池	勝田郡	勝央町	中島西	6.7	115	77.9	
035	穴の谷池	勝田郡	勝央町	石生	1.8	21	0.5	
036	出久保池	勝田郡	勝央町	河原	4.3	47	2.6	
037	荒神池	勝田郡	勝央町	河原	4.2	55	2.7	
038	南迨池	勝田郡	勝央町	河原	3.7	47	1.1	
039	岩の元池	勝田郡	勝央町	河原	4.0	45	0.9	
040	小田池	勝田郡	勝央町	石生	3.0	30	0.6	防災重点ため池
041	火田の池	勝田郡	勝央町	河原	5.3	39	1.0	
042	宮迨池	勝田郡	勝央町	河原	2.8	30	0.3	
043	新池	勝田郡	勝央町	河原	5.5	87	9.6	
044	伝馬池	勝田郡	勝央町	河原	3.3	34	0.2	
045	すずり池	勝田郡	勝央町	河原	2.0	28	0.8	
046	栃本池	勝田郡	勝央町	河原	6.1	103	35.3	防災重点ため池
048	玄入池	勝田郡	勝央町	為本	6.4	50	6.6	防災重点ため池
049	流尾池	勝田郡	勝央町	福吉	2.0	23	0.2	
050	天王池	勝田郡	勝央町	福吉	2.0	21	0.2	
051	景山池	勝田郡	勝央町	黒坂	2.0	44	0.9	
053	下高下池	勝田郡	勝央町	黒坂	4.0	35	0.4	
054	坂田池	勝田郡	勝央町	福吉	2.0	25	0.5	
055	西谷池	勝田郡	勝央町	黒坂	3.0	40	0.9	
056	唐池	勝田郡	勝央町	黒坂	3.0	19	0.9	
057	赤池	勝田郡	勝央町	黒坂	3.0	24	0.9	
058	城谷池	勝田郡	勝央町	為本	5.0	24	0.9	

番号	名称	所在地			堤高	堤頂長	総貯水量	備考
		郡・市	町・村	大字	(m)	(m)	(千 m^3)	
059	官能池	勝田郡	勝央町	為本	3.0	28	0.9	
061	八反田池	勝田郡	勝央町	福吉	5.1	45	11.0	
062	逧池	勝田郡	勝央町	福吉	4.0	20	0.2	
063	五厘田池	勝田郡	勝央町	黒坂	5.2	63	6.1	
064	山崎池	勝田郡	勝央町	黒坂	5.2	52	4.5	
065	横張池	勝田郡	勝央町	黒坂	5.0	37	2.3	
066	雁田池	勝田郡	勝央町	黒坂	2.0	33	0.9	
067	庄田池	勝田郡	勝央町	黒坂	2.0	13	0.2	
069	大河内池	勝田郡	勝央町	黒坂	11.0	33	14.4	
070	才ノ谷池	勝田郡	勝央町	畑屋	5.1	46	4.4	防災重点ため池
071	大沢奥の池	勝田郡	勝央町	植月中	4.0	33	0.9	
072	山ノ神池	勝田郡	勝央町	植月中	3.0	42	0.9	
073	大沢下池	勝田郡	勝央町	植月中	3.8	22	0.8	
074	国政池	勝田郡	勝央町	植月中	3.0	30	0.9	防災重点ため池
076	地後池	勝田郡	勝央町	植月中	5.0	26	0.9	
077	太平池	勝田郡	勝央町	福吉	12.0	73	0.9	
078	下海餅池	勝田郡	勝央町	勝間田	5.8	49	9.1	
080	荒神谷池	勝田郡	勝央町	勝間田	6.1	105	44.5	防災重点ため池
081	千本池	勝田郡	勝央町	勝間田	4.2	72	17.8	防災重点ため池
083	板ヶ谷市池	勝田郡	勝央町	黒坂	5.9	40	4.9	
084	西名号池	勝田郡	勝央町	畑屋	5.2	25	0.3	
085	東名号池	勝田郡	勝央町	畑屋	4.4	22	0.6	
086	本谷池	勝田郡	勝央町	畑屋	10.4	39	8.7	防災重点ため池
087	高下池	勝田郡	勝央町	畑屋	3.7	31	0.8	
088	上の窪池	勝田郡	勝央町	畑屋	5.2	38	1.2	
089	愛宕池	勝田郡	勝央町	植月北	6.2	72	22.3	
090	ヒョウタン池	勝田郡	勝央町	植月中	3.0	37	0.9	
091	北逧池	勝田郡	勝央町	植月中	3.0	31	1.5	
092	池西池	勝田郡	勝央町	植月中	3.0	22	0.5	
093	長良小池	勝田郡	勝央町	植月中	3.0	23	0.1	
096	鎌逧池	勝田郡	勝央町	平	4.8	101	18.4	防災重点ため池
097	伊矢谷池	勝田郡	勝央町	平	14.6	58	20.8	防災重点ため池
099	亀の尾池	勝田郡	勝央町	畑屋	3.0	26	0.5	
100	木橋池	勝田郡	勝央町	畑屋	8.8	66	17.0	防災重点ため池
101	権現池	勝田郡	勝央町	東吉田	5.5	40	8.9	防災重点ため池
102	観音池	勝田郡	勝央町	植月北	3.0	60	1.7	
103	林の下池	勝田郡	勝央町	植月中	5.0	55	4.0	防災重点ため池
104	明穂新池	勝田郡	勝央町	植月中	5.5	40	1.5	
105	長良池	勝田郡	勝央町	平	3.2	14	2.2	
107	池ノ内池	勝田郡	勝央町	東吉田	3.4	33	0.6	
108	沢の谷池	勝田郡	勝央町	植月北	5.2	46	1.4	
109	宮の後池	勝田郡	勝央町	植月東	3.0	39	0.3	
110	杉の宮池	勝田郡	勝央町	植月中	6.5	95	24.0	
111	河津池	勝田郡	勝央町	植月中	5.4	60	5.0	
112	塩の谷池	勝田郡	勝央町	岡	9.4	57	23.8	
113	神逧池	勝田郡	勝央町	植月中	4.2	59	3.6	
114	奥の谷池	勝田郡	勝央町	植月中	3.0	52	0.9	防災重点ため池
115	無所谷池	勝田郡	勝央町	岡	3.0	33	0.8	
116	古王子池	勝田郡	勝央町	岡	11.6	83	17.5	
117	荒神池	勝田郡	勝央町	岡	2.0	30	0.9	
120	穴田池	勝田郡	勝央町	黒土	3.0	62	0.1	防災重点ため池
121	小矢田小池	勝田郡	勝央町	小矢田	4.9	21	5.1	防災重点ため池
122	山田池	勝田郡	勝央町	田井	7.2	94	19.5	防災重点ため池
124	小松逧池	勝田郡	勝央町	石生	3.0	32	0.9	
125	前谷池	勝田郡	勝央町	石生	2.0	19	0.1	

番号	名称	所在地			堤高 (m)	堤頂長 (m)	総貯水量 (千 m³)	備考
		郡・市	町・村	大字				
126	奥逹池	勝田郡	勝央町	石生	3.0	30	0.9	
127	梶屋谷池	勝田郡	勝央町	美野	4.3	41	3.1	
128	間山池	勝田郡	勝央町	曽井	4.0	38	0.9	
129	梶谷池	勝田郡	勝央町	石生	7.6	65	12.5	防災重点ため池
130	道佛池	勝田郡	勝央町	石生	5.7	31	5.0	防災重点ため池
133	新池	勝田郡	勝央町	曽井	5.4	64	24.7	
134	垂水池	勝田郡	勝央町	曽井	7.6	81	11.0	
135	水暮場池	勝田郡	勝央町	美野	5.5	64	5.2	
136	能部池	勝田郡	勝央町	美野	2.0	22	0.5	
137	新池	勝田郡	勝央町	美野	4.4	63	9.8	
139	楢本池	勝田郡	勝央町	美野	4.0	38	1.3	
140	土塚池	勝田郡	勝央町	豊久田	4.0	36	0.9	
141	土塚俊夫池	勝田郡	勝央町	豊久田	3.0	18	0.2	
142	谷池	勝田郡	勝央町	曽井	3.0	30	0.9	
143	細逹池	勝田郡	勝央町	曽井	3.0	20	0.9	
144	才ノ神池	勝田郡	勝央町	豊久田	3.7	53	3.3	防災重点ため池
145	下田池	勝田郡	勝央町	石生	6.1	62	25.7	防災重点ため池
146	月和田上池	勝田郡	勝央町	豊久田	3.0	25	0.1	
147	月和田池	勝田郡	勝央町	豊久田	4.2	33	1.3	
148	一の谷池	勝田郡	勝央町	豊久田	5.0	65	0.9	
149	草田池	勝田郡	勝央町	美野	3.0	30	0.5	
150	一の谷上池	勝田郡	勝央町	豊久田	2.0	24	0.6	
151	畝原１号池	勝田郡	勝央町	豊久田	3.0	26	0.4	
152	畝原２号池	勝田郡	勝央町	豊久田	4.0	25	0.4	
153	宮の下池	勝田郡	勝央町	曽井	2.0	38	0.9	防災重点ため池
154	荒神池	勝田郡	勝央町	豊久田	4.4	95	7.3	
155	馬橋池	勝田郡	勝央町	豊久田	2.0	26	0.6	
156	岡本池	勝田郡	勝央町	豊久田	4.8	55	4.0	
157	南逹奥田池	勝田郡	勝央町	豊久田	5.9	42	1.9	
158	小田の平池	勝田郡	勝央町	豊久田	3.2	31	1.1	
159	丸尾池	勝田郡	勝央町	豊久田	4.0	33	0.5	
160	榎逹池	勝田郡	勝央町	豊久田	4.0	4	0.3	
161	初代池	勝田郡	勝央町	豊久田	3.0	23	0.1	
165	長畑池	勝田郡	勝央町	豊久田	4.4	41	1.6	
166	弥五郎２号池	勝田郡	勝央町	豊久田	3.7	42	1.0	
167	弥五郎１号池	勝田郡	勝央町	豊久田	3.0	36	0.6	
168	山の神池	勝田郡	勝央町	豊久田	3.5	24	0.1	
170	片山２号池	勝田郡	勝央町	豊久田	3.0	31	0.9	
171	片山１号池	勝田郡	勝央町	豊久田	2.0	26	0.5	
172	畝田池	勝田郡	勝央町	豊久田	2.0	19	0.9	
174	楢の木池	勝田郡	勝央町	豊久田	2.3	46	0.3	
176	代々池	勝田郡	勝央町	上香山	3.0	36	0.7	
177	中高下池	勝田郡	勝央町	上香山	4.4	44	1.0	
178	池河内池	勝田郡	勝央町	上香山	3.0	37	0.3	
179	野町池	勝田郡	勝央町	豊久田	6.1	51	5.0	
180	はす池	勝田郡	勝央町	豊久田	2.0	30	0.5	
181	石生又岡池	勝田郡	勝央町	石生 359-1	3.0	10	0.2	

（11）重要水防箇所

【県管理河川（陸閘以外）】

水系名	河川名	番号	区域	延長(m)		危険状況		担当水防管理団体	水防工法	所要資材	担当県民局地域事務所
吉井川	滝川	1	勝田郡勝央町小矢田	左岸	250	B	堤防高不足	勝央町	積土のう工	土のう 木杭	勝英地域事務所
吉井川	滝川	2	勝田郡勝央町東吉田	左岸	120	B	堤防断面不足	勝央町	築廻し工	土のう 木杭 竹	勝英地域事務所
吉井川	滝川	3	勝田郡勝央町勝間田	左岸	100	B	堤防高不足	勝央町	積土のう工	土のう 木杭	勝英地域事務所
吉井川	滝川	4	勝田郡勝央町勝間田	左岸	160	B	堤防断面不足	勝央町	築廻し工	土のう 木杭 竹	勝英地域事務所
吉井川	滝川	5	勝田郡勝央町平	左岸	150	B	堤防高不足	勝央町	積土のう工	土のう 木杭	勝英地域事務所
吉井川	滝川	6	勝田郡勝央町平	右岸	80	B	堤防高不足	勝央町	積土のう工	土のう 木杭	勝英地域事務所
吉井川	滝川	7	勝田郡勝央町平	左岸	100	B	堤防高不足	勝央町	積土のう工	土のう 木杭	勝英地域事務所
吉井川	滝川	8	勝田郡勝央町平	右岸	310	B	堤防高不足	勝央町	積土のう工	土のう 木杭	勝英地域事務所
吉井川	滝川	1	勝田郡勝央町石生	右岸	250	B	堤防高不足	勝央町	積土のう工	土のう 木杭	勝英地域事務所

【県管理河川（陸閘）】

◎道路横断部以外の陸閘

水系名	河川名	施設番号	所在地	延長（m）		危険状況		ゲート構造	電動・手動の別	道路を横断する陸閘の場合は道路種別	担当水防管理団体	担当県民局地域事務所
				左右岸	延長	重要度	理由					
吉井川	滝川	431	勝央町勝間田	左岸	－	要	陸閘	角落とし	手動	－	勝央町	勝英地域事務所
吉井川	滝川	432	勝央町勝間田	左岸	－	要	陸閘	角落とし	手動	－	勝央町	勝英地域事務所
吉井川	滝川	433	勝央町勝間田	左岸	－	要	陸閘	角落とし	手動	－	勝央町	勝英地域事務所
吉井川	滝川	434	勝央町勝間田	左岸	－	要	陸閘	角落とし	手動	－	勝央町	勝英地域事務所
吉井川	滝川	435	勝央町勝間田	左岸	－	要	陸閘	角落とし	手動	－	勝央町	勝英地域事務所
吉井川	滝川	436	勝央町勝間田	左岸	－	要	陸閘	角落とし	手動	－	勝央町	勝英地域事務所
吉井川	滝川	437	勝央町小矢田	右岸	－	要	陸閘	角落とし	手動	－	勝央町	勝英地域事務所
吉井川	岩倉川	438	勝央町下町川	右岸	－	要	陸閘	角落とし	手動	－	勝央町	勝英地域事務所

（12）重要水防箇所位置図

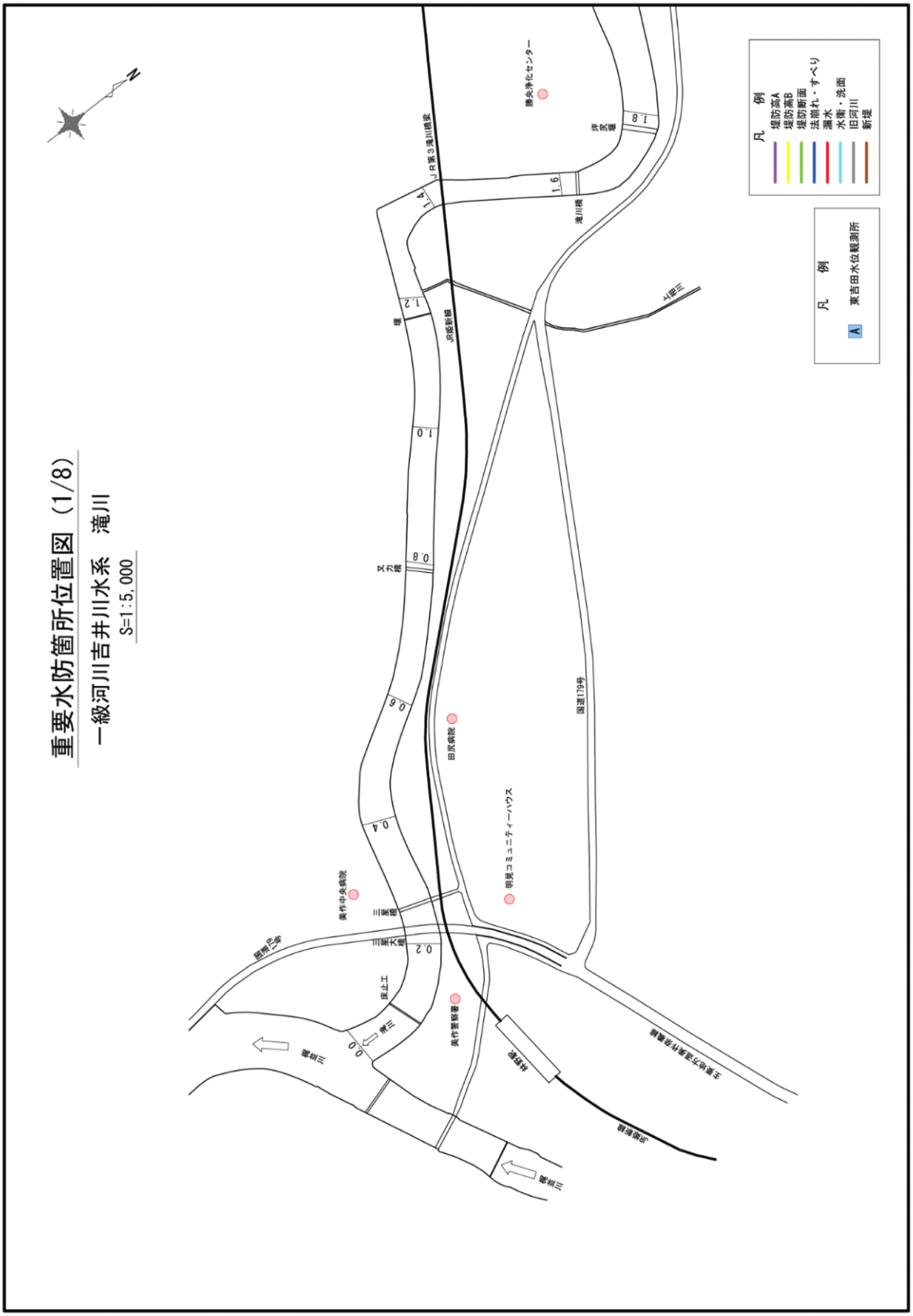

重要水防箇所位置図（2/8）

一級河川吉井川水系　滝川

S=1:5,000

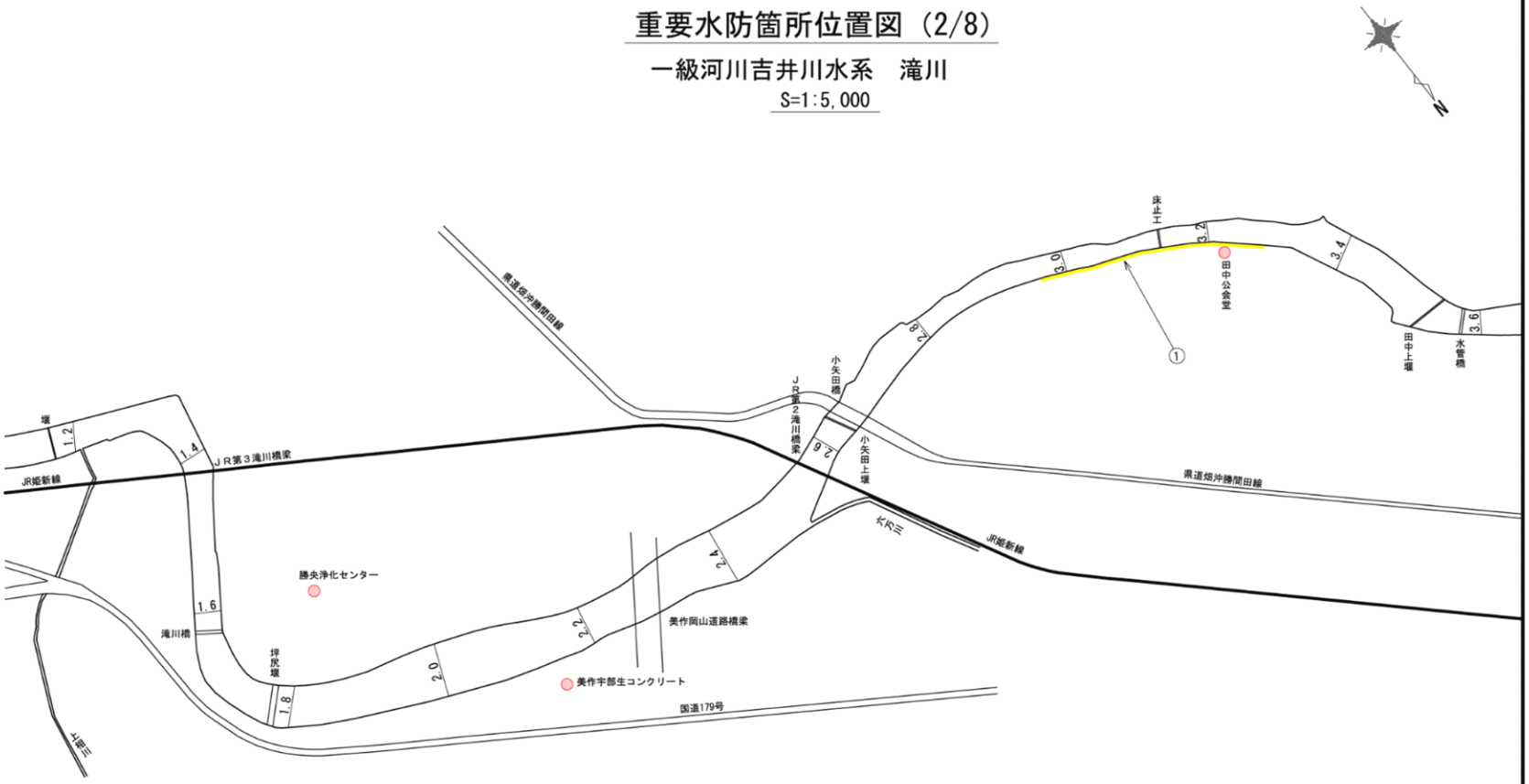

重要水防箇所位置図（3/8）

一級河川吉井川水系　滝川

S=1:5,000

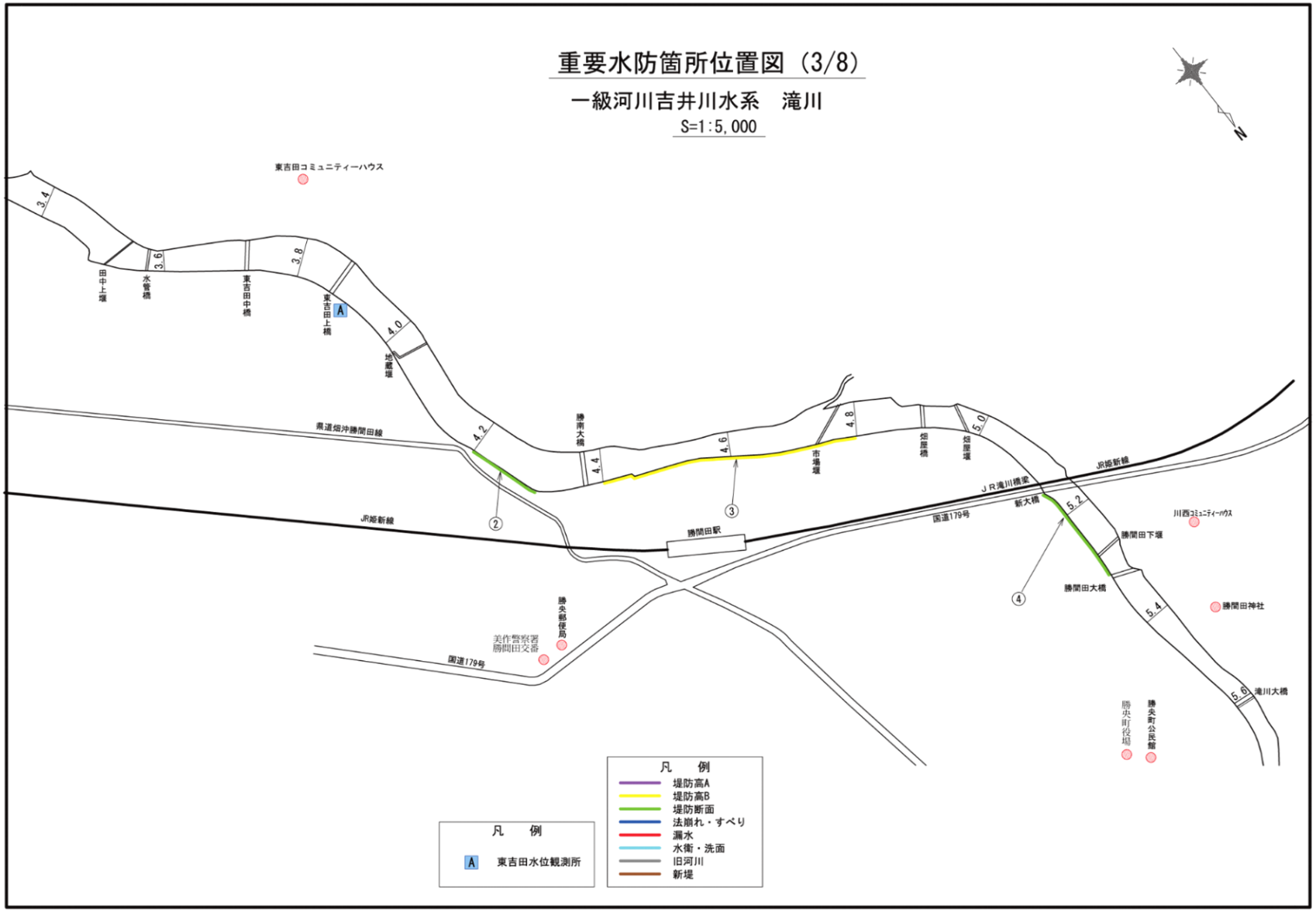

重要水防箇所位置図（4/8）

一級河川吉井川水系　滝川

S=1:5,000

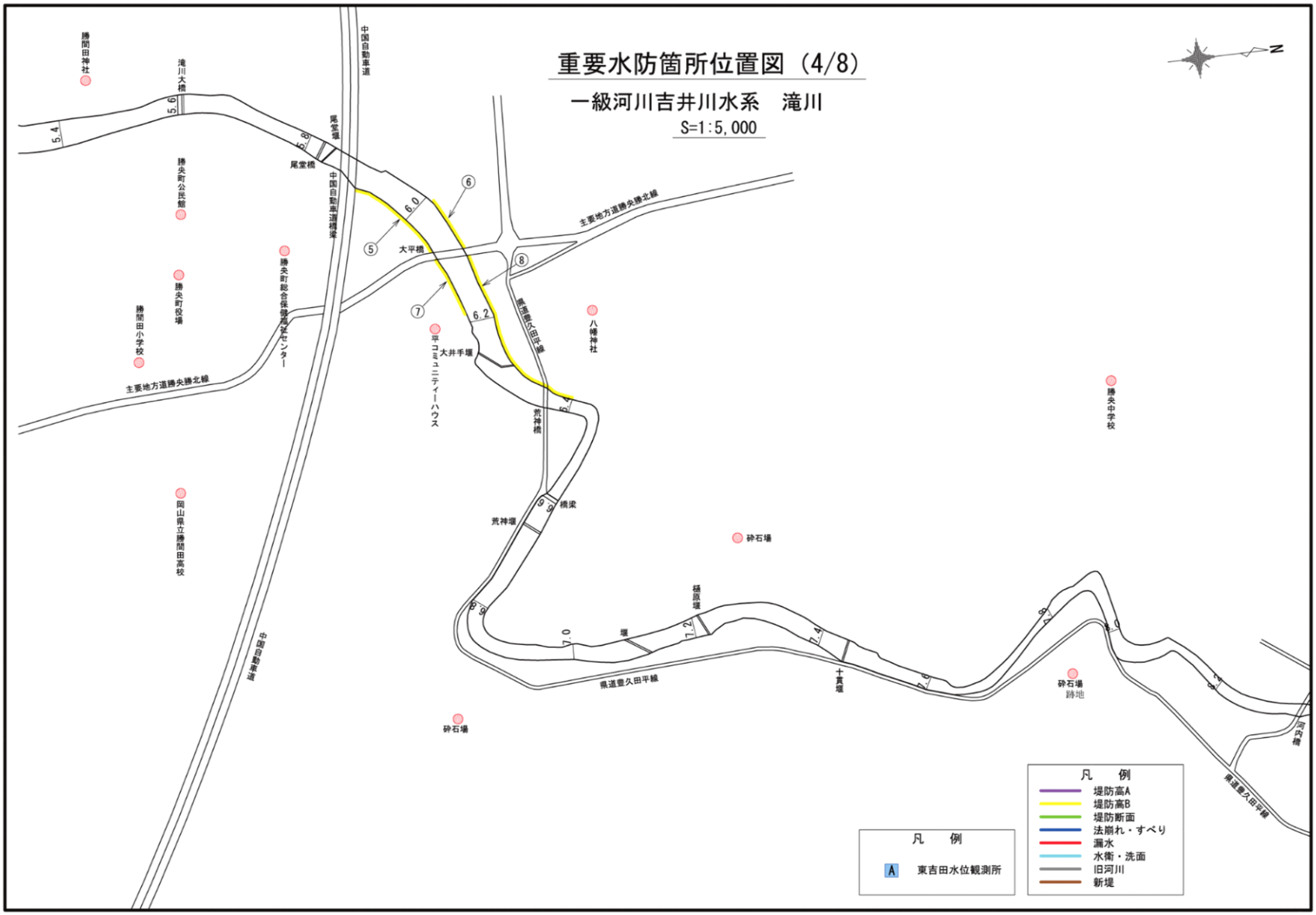

重要水防箇所位置図（5/8）

一級河川吉井川水系　滝川

S=1:5,000

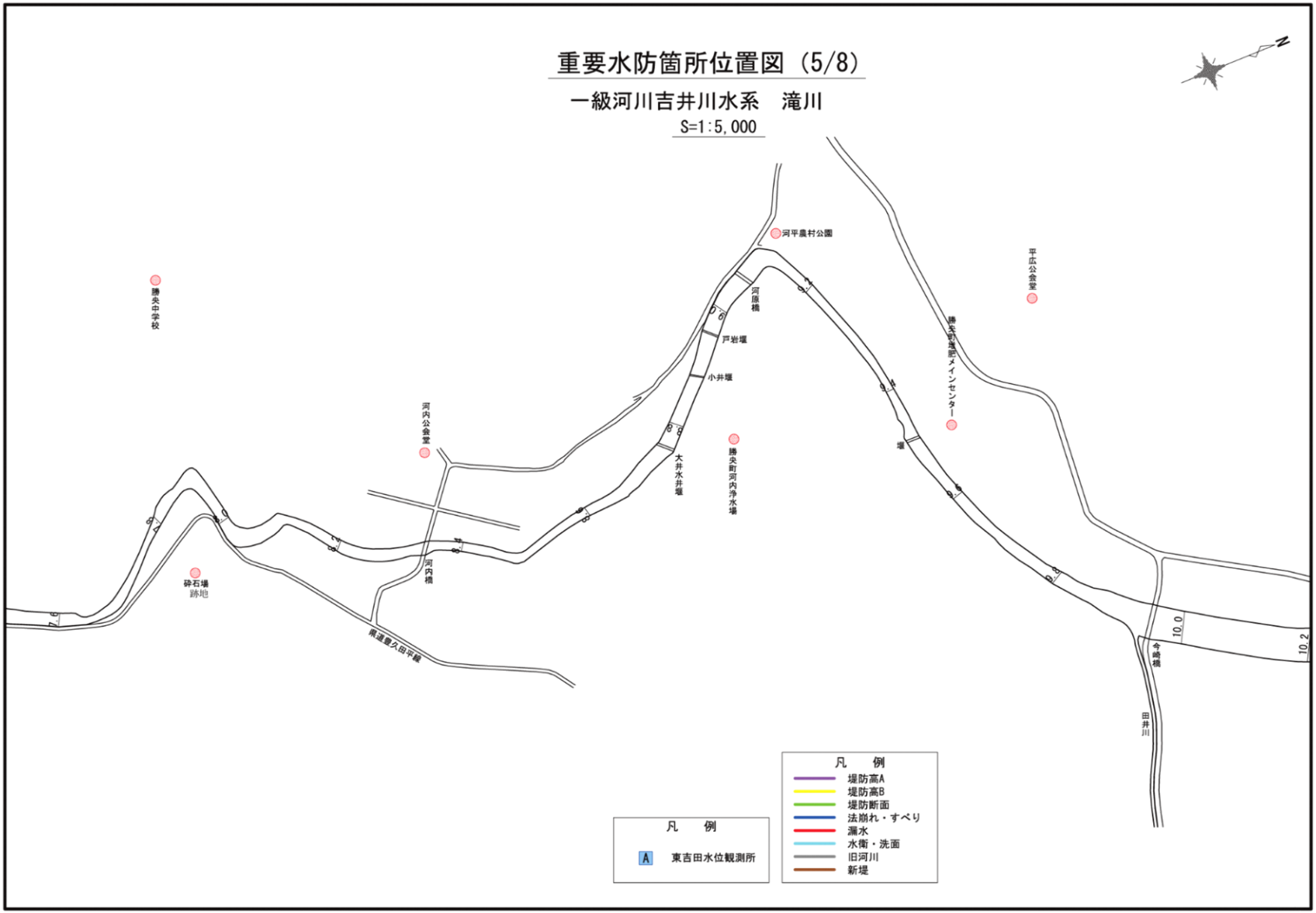

重要水防箇所位置図（6/8）

一級河川吉井川水系　滝川

S=1:5,000

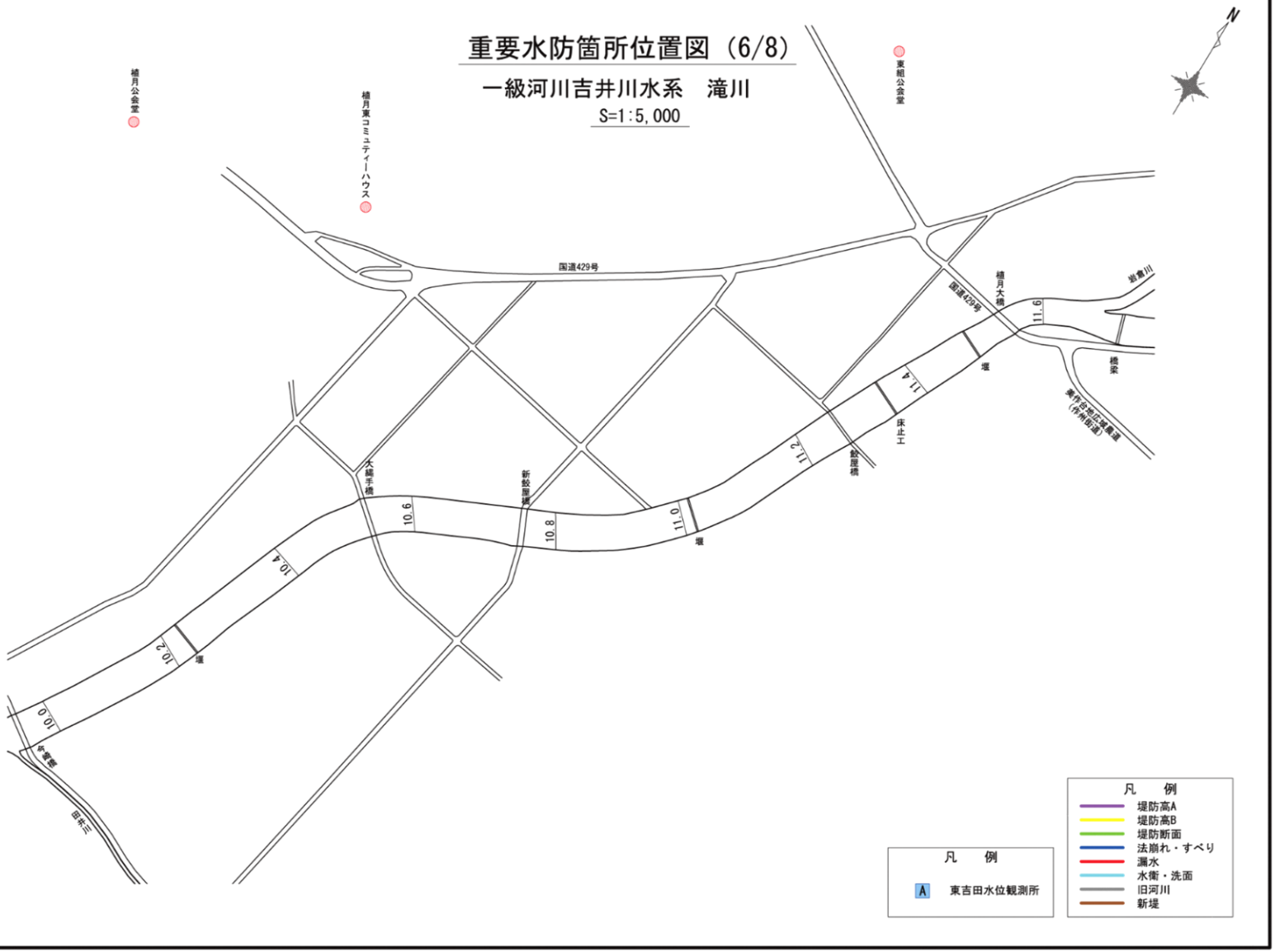

重要水防箇所位置図（7/8）

一級河川吉井川水系　滝川

S=1:5,000

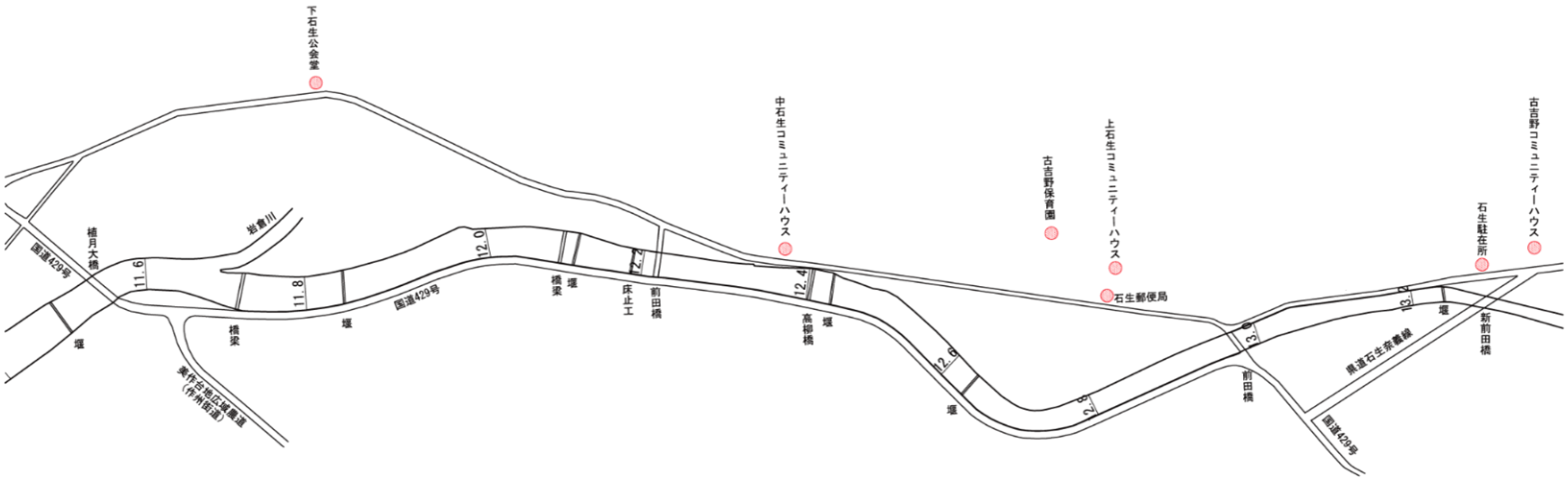

凡　例

A　東吉田水位観測所

凡　例

- 堤防高A
- 堤防高B
- 堤防断面
- 法崩れ・すべり
- 漏水
- 水衝・洗面
- 旧河川
- 新堤

重要水防箇所位置図（8/8）

一級河川吉井川水系　滝川

S=1:5,000

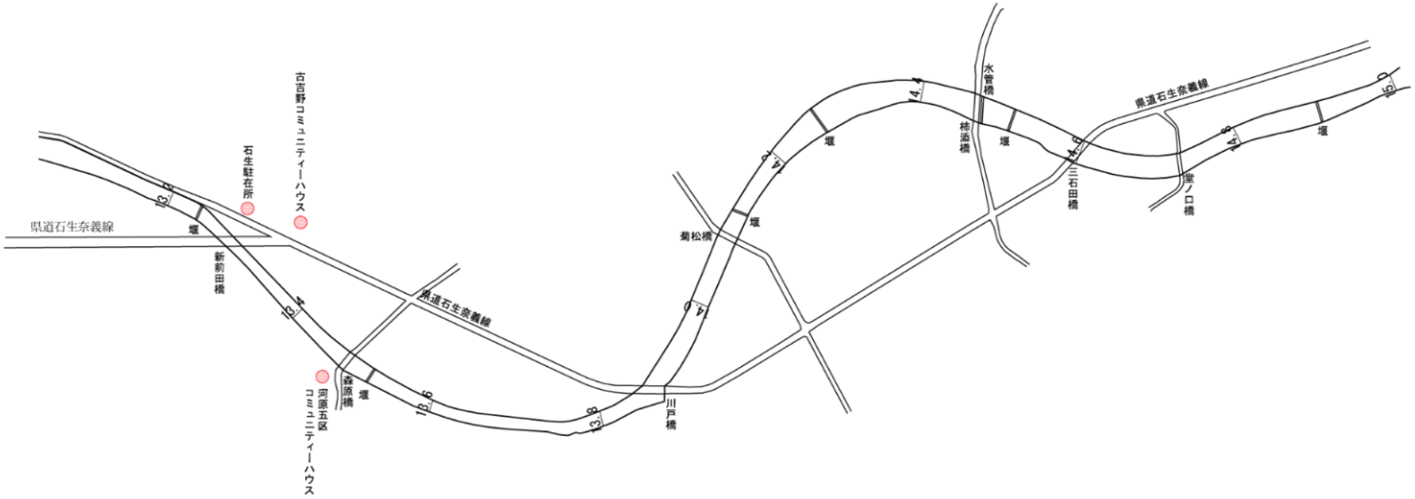

凡　例

A　東吉田水位観測所

凡　例

- 堤防高A
- 堤防高B
- 堤防断面
- 法崩れ・すべり
- 漏水
- 水衛・洗面
- 旧河川
- 新堤

２　町の防災力

（１）現有の消防力（組織図）

消防団の組織状況

令和８年４月１日現在

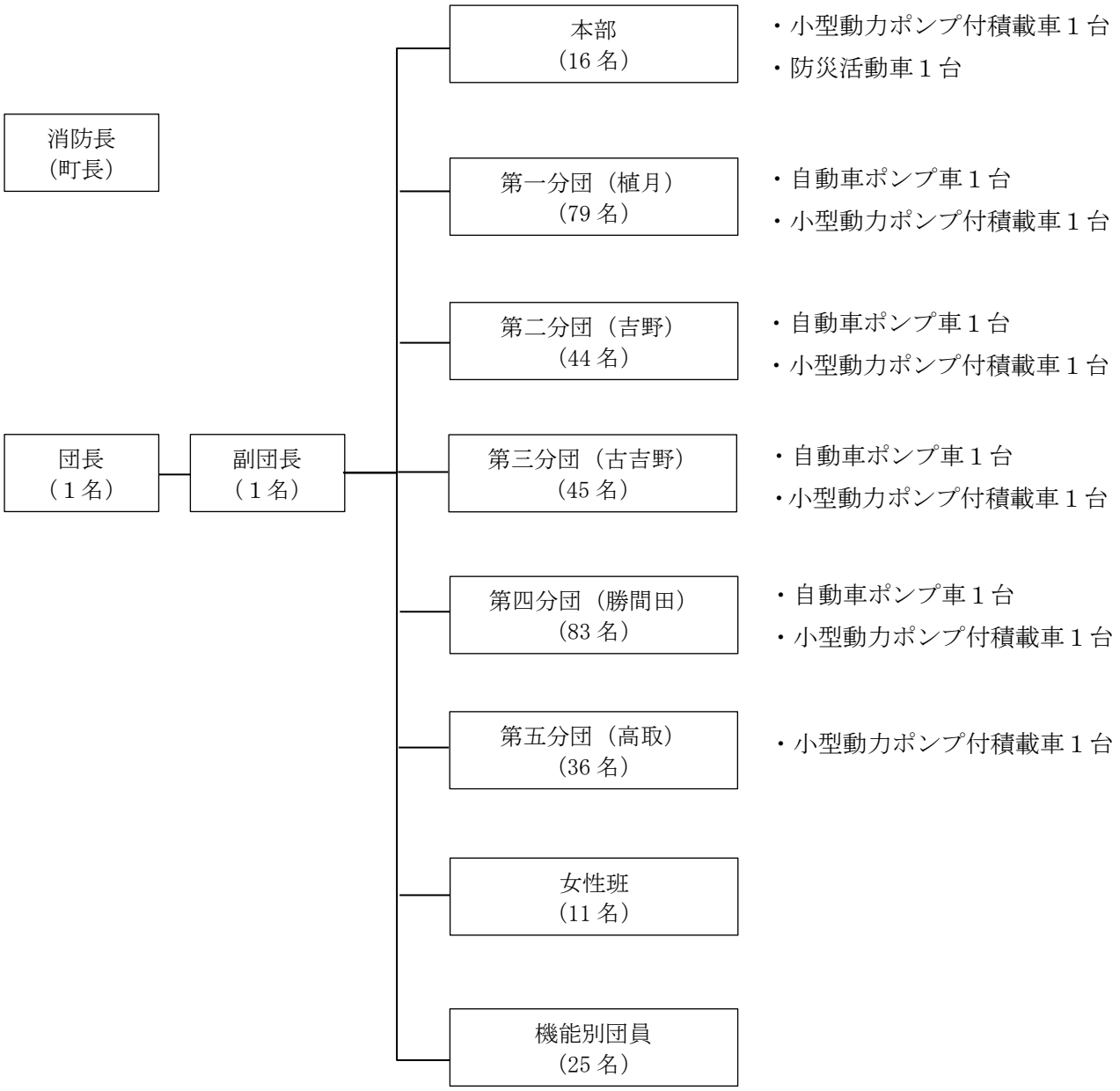

団員数

団長以下

　341 名

（２）消防水利の現況（公設の消火栓・防火水槽）

令和８年４月１日現在

合計	消火栓	防火水槽	防火水槽内訳	
			20 ㎥以上 40 ㎥未満	40 ㎥以上 60 ㎥未満
405	241	164	115	49

（３）防災無線通信施設の状況（同報系）

令和８年４月１日現在

設置場所別装置数			局数			
親局 （役場）	遠隔制御機		親局 （役場）	中継局 （間山配水池）	同報子局	
	役場	農協 （勝央支店）			屋外拡声子局	戸別受信機
1	1	1	1	1	6	2,645

（４）防災無線通信施設の状況（移動系）

令和８年４月１日現在

形態別移動局		設置場所別移動局	
車載型	携帯型	役場等	消防団
0	48	5	43

（５）町保有車両の現況

所属	台数	車両別内訳										
		普通車					軽自動車			二輪車	大型バス	中型バス
		乗合	乗用	貨物	ダンプ	特殊	乗用	貨物	特殊			
総務部	10		3	3			1	3				
税務住民部	2		2									
健康福祉部	21	1		3	1		10	4				2
産業建設部	5			1				4				
上下水道部	5			1			2	2				
教育振興部	5						1	1			2	1
消防関係	11			10				1				

（６）防災備蓄資機材一覧

【備蓄品】　　令和８年４月１日現在

備蓄品	数量	備考
毛布	116 枚	リサイクル品
タオル（ハンドタオル）	117 枚	
生理用品	24 パック	720 枚
おむつ（大人用）	648 枚	M サイズ
おむつ（小人用）	930 枚	S サイズ、M サイズ、L サイズ
トイレットペーパー	199 個	
ティッシュペーパー	791 個	
軍手	1,026 枚	
ヘルメット	119 個	学童用 100 個、その他 19 個
カイロ	480 個	貼るカイロ
マスク	4,350 枚	
洗剤	7 箱	洗濯用
毛布（新品）	434 枚	不織布毛布
アルミシート	100 枚	
エアーマット	100 枚	
簡易トイレ	302 個	302 回分
携帯トイレ	7,000 個	7,000 回分
マンホールトイレ	5 個	
トイレ便座	2 個	
トイレ汚物圧縮保管袋	10 袋	
トイレ用簡易テント	5 張	
テント	7 セット	4 人用、2 人用
パーテーション	1 セット	10 部屋
アルファ米	5,911 食	わかめご飯、五目御飯、チキンライス、エビピラフ、おかゆ等
携帯おにぎり	810 個	わかめ、昆布
長期保存パン	1,284 個	
レトルト食品	118 個	カレーごはん
レトルト主食類	660 食	
即席麺（袋）	365 個	米粉めん
飲料水	984 本	500ml
液体ミルク	48 本	
粉ミルク	8 缶	

【資機材】

令和８年４月１日現在

備蓄品	数量	備考
発電機（ガソリン）用	5 台	本庁舎
発電機（カセットガス）用	2 台	本庁舎
サークルライト(スタンド付)	5 個	勤労者体育センター
メガホン（ショルダー型）	2 個	本庁舎
食器セット	8 箱	旧消防勝央出張所（800 セット）
各種食器(スプーン、はし、どんぶり)	1,002 組	本庁舎
カセットコンロ	20 個	本庁舎
ガソリン携行缶(１０Ｌ)	9 個	本庁舎
ガソリン携行缶(２０Ｌ)	8 個	本庁舎
災害用　ウォーターバック	980 枚	本庁舎
カセットガス	202 本	本庁舎
ブルーシート	34 枚	本庁舎
一輪車	30 台	旧消防勝央出張所
シャベル	28 本	旧消防勝央出張所
じょれん	20 本	旧消防勝央出張所
カケヤ	1 本	旧消防勝央出張所
おの	5 本	旧消防勝央出張所
てみ	20 個	旧消防勝央出張所
竹ぼうき	30 本	旧消防勝央出張所
竹熊手	29 本	旧消防勝央出張所
コーン	46 個	旧消防勝央出張所
コーンバー	26 本	旧消防勝央出張所
ブルーシート	41 枚	旧消防勝央出張所
ゴム手袋	30 枚	旧消防勝央出張所
木杭	121 本	旧消防勝央出張所
鉄杭	36 本	旧消防勝央出張所
ロープ	2 本	旧消防勝央出張所
鉄線鋏	2 個	旧消防勝央出張所
工具セット	2 セット	旧消防勝央出張所
簡易ベッド	44 個	本庁舎
段ボールベッド	19 個	勤労者体育センター
ジェットヒーター	1 基	本庁舎
だるまストーブ	10 個	本庁舎
カセットストーブ	3 個	本庁舎
セラミックヒーター	2 個	本庁舎
避難所マット	15 本	勤労者体育センター
移動カマド	1 個	本庁舎

３　町民関連

（１）避難所一覧

※対応災害…洪＝洪水／土＝土砂災害／地＝地震／火＝大規模火事

No.	地区名	種別	避難場所	所在地	電話	屋内収容人数	屋外収容人数	対応災害
1	勝間田地区	指定緊急避難場所兼指定避難所	総合保健福祉センター	勝央町平 242-1	38-7102	150	130	土・地・火
2		指定緊急避難場所兼指定避難所	勝央町公民館	勝央町勝間田 200-1	38-1753	160	0	土・地・火
3		指定緊急避難場所兼指定避難所	勤労者体育センター	勝央町太平台 32-1	38-5471	540	0	洪・土・地・火
4		指定緊急避難場所兼指定避難所	武道館	勝央町太平台 32-1	－	230	0	洪・土・地・火
5		指定緊急避難場所兼指定避難所	勝間田小学校	勝央町勝間田 194-1	38-3188	330	400	土・地・火
6		指定緊急避難場所兼指定避難所	勝央中学校	勝央町平 1000	38-3148	490	2,200	洪・土・地・火
7		指定緊急避難場所	勝間田高等学校（旧体育館・グラウンドのみ指定）	勝央町勝間田 47	38-3168	80	830	土・地・火
8		指定緊急避難場所	勝央町第三の居場所	勝央町岡 108	38-2179	70	20	洪・土・地・火
9		指定緊急避難場所	おかやまファーマーズ・マーケットノースヴィレッジ	勝央町岡 1100	38-1234	100	540	洪・土・地・火
10	植月地区	指定緊急避難場所兼指定避難所	勝央北小学校	勝央町植月中 2754	38-2313	230	260	洪・土・地・火
11		指定緊急避難場所	植月保育園	勝央町植月中 2-1	38-2366	30	60	洪・土・地・火
12		指定緊急避難場所兼指定避難所	植月コミュニティセンター	勝央町植月中 2439-16	38-5991	50	0	洪・土・地・火
13	吉野地区	指定緊急避難場所兼指定避難所	旧吉野小学校	勝央町豊久田 161-1	－	130	370	洪・土・地・火
14		指定緊急避難場所	吉野保育園	勝央町美野 1097	38-5025	40	90	洪・土・地・火
15		指定緊急避難場所兼指定避難所	吉野コミュニティセンター	勝央町美野 1086	38-5974	40	0	洪・土・地・火
16	古吉野地区	指定緊急避難場所兼指定避難所	旧古吉野小学校	勝央町石生 495	－	130	200	洪・土・地・火
17		指定緊急避難場所	古吉野保育園	勝央町石生 721-1	38-2838	20	50	火
18		指定緊急避難場所兼指定避難所	古吉野コミュニティセンター	勝央町石生 419-1	38-5373	50	70	土・地・火
19	高取地区	指定緊急避難場所	旧高取保育園	勝央町黒坂 58-3	－	20	20	洪・土・地・火
20		指定緊急避難場所兼指定避難所	高取多目的研修集会所	勝央町黒坂 536	38-5119	50	310	洪・土・地・火

指定緊急避難場所兼指定避難所

指定緊急避難場所

（指定緊急避難場所＝緊急時に一時的に避難する施設）

（指定避難所＝自宅に帰れない場合に避難生活が可能な施設）

（２）福祉避難所一覧

令和４年 12 月 1 日現在

No.	施設名	所在地	電話	協定日
1	特別養護老人ホームあかり	勝央町小矢田 653-1	38-1288	H26.6.1
2	特別養護老人ホーム南光荘	勝央町美野 1877	38-2171	H26.6.1

（３）浸水想定区域内要配慮者利用施設一覧

施設名	住所	電話	施設種別	河川名
特別養護老人ホームあかり	勝田郡勝央町小矢田 653-1	38-1288	老人福祉	滝川
勝央町社会福祉協議会通所介護事業所	勝田郡勝央町平 242-1	38-2160	老人福祉	滝川
さとう記念病院介護老人保健施設	勝田郡勝央町黒土 45	38-6688	保健施設	滝川
老人保健施設勝央苑	勝田郡勝央町平 242-1	38-1880	保健施設	滝川
医療法人さとう記念病院	勝田郡勝央町黒土 45	38-6688	病院・診療所	滝川
勝央町立勝間田小学校	勝田郡勝央町勝間田 194-1	38-3188	公立学校	滝川
岡山県立勝間田高等学校	勝田郡勝央町勝間田 47	38-3168	公立学校	滝川

（４）ヘリコプター離発着地

No.	ヘリコプター離発着地	所在地	電話
1	勝央中学校	勝央町平 1000	38-3148
2	勝間田高等学校	勝央町勝間田 47	38-3168
3	勝間田小学校	勝央町勝間田 191	38-3188
4	勝央緑地運動公園陸上競技場	勝央町太平台 43	38-1311
5	北部運動公園多目的グラウンド	勝央町美野 1-1	―

（５）自主防災組織の状況

令和８年４月１日現在

地区名	地区名	結成年月日	備考
勝間田	勝間田	平成 24 年 1 月 20 日	
	畑屋	平成 21 年 4 月 19 日	
	東吉田	平成 20 年 12 月 21 日	
	小矢田	平成 22 年 4 月 1 日	
	黒土	平成 22 年 1 月 1 日	
	岡	平成 21 年 8 月 10 日	
	平	平成 23 年 4 月 1 日	
	長良台	平成 25 年 4 月 1 日	
植月	植月東	平成 23 年 10 月 16 日	
	植月中	平成 22 年 4 月 1 日	
	植月北	平成 19 年 4 月 1 日	
吉野	豊久田下	平成 22 年 12 月 15 日	
	豊久田中	平成 21 年 3 月 1 日	
	豊久田上	平成 22 年 9 月 1 日	
	田井	平成 21 年 3 月 1 日	
	美野	平成 23 年 7 月 16 日	
	曽井	平成 21 年 6 月 1 日	
	大岩	平成 21 年 4 月 25 日	
	上香山	平成 21 年 3 月 1 日	
古吉野	河原 1～4 区	平成 18 年 11 月 2 日	合同で設立 （防犯パトロールは別々）
	河原 5 区		
	石生下		
	石生中		
	石生上		
	下町川		
高取	黒坂	平成 18 年 12 月 14 日	合同で設立
	福吉		
	為本		

（６）地区防災計画を策定している自主防災組織

組織名	策定年月	備　考
畑屋地区自主防災組織	令和３年２月	
下町川地区	令和８年３月	古吉野自主防災組織１／６

４　例規

（１）勝央町防災会議条例

（昭和 41 年３月 30 日条例第５号）
改正　平成 12 年３月 22 日条例第 10 号
平成 24 年３月 15 日条例第 11 号
平成 24 年９月 20 日条例第 22 号

（趣旨）

第１条　この条例は、災害対策基本法（昭和 36 年法律第 223 号）第 16 条第６項の規定に基づき、勝央町防災会議（以下「防災会議」という。）の所掌事務及び組織を定めるものとする。

（所掌事務）

第２条　防災会議は、次の各号に掲げる事務をつかさどる。

（１）　勝央町地域防災計画を作成し、その実施を推進すること。

（２）　町長の諮問に応じて町の地域に係る防災に関する重要事項を審議すること。

（３）　前項の規定する重要事項に関し、町長に意見を述べること。

（４）　水防法（昭和 24 年法律第 193 号）第 25 条の水防計画を調査審議する。

（５）　前４号に掲げるもののほか、法律又はこれに基づく政令によりその権限に属する事務

（会長及び委員）

第３条　防災会議は、会長及び委員をもって組織する。

２　会長は、町長をもって充てる。

３　会長は、会務を総理する。

４　会長に事故があるときは、あらかじめその指名する委員がその職務を代理する。

５　委員は、次の各号に掲げる者をもって充てる。

（１）　指定地方行政機関の職員のうちから町長が委嘱する者

（２）　岡山県知事の部内の職員のうちから町長が委嘱する者

（３）　岡山県警察の警察官のうちから町長が委嘱する者

（４）　町長がその部内の職員のうちから任命する者

（５）　教育長

（６）　消防団長

（７）　指定公共機関又は指定地方公共機関の職員のうちから町長が委嘱する者

（８）　自主防災組織を構成する者又は学識経験のある者のうちから町長が任命する者

６　前項第１号から第４号まで及び第７号から第８号までの委員の定数は、それぞれ若干人とする。

７　第５項第２号及び第８号の委員の任期は、２年とする。ただし、補欠委員の任期は、その前任者の残任期間とする。

８　前項の委員は、再任されることができる。

（専門委員）

第４条　防災会議に専門の事項を調査させるため、専門委員を置くことができる。

２　専門委員は、関係地方行政機関の職員、岡山県の職員、町の職員、関係指定公共機関の職員、関係指定地方公共機関の職員及び学識経験のある者のうちから町長が任命し、又は委嘱する。

３　専門委員は、当該専門の事項に関する調査が終了したときは、解任されるものとする。

（議事等）

第５条　前各条に定めるもののほか、防災会議の議事その他防災会議の運営に関し必要な事項は、会長が防災会議に諮って定める。

附　則

この条例は、公布の日から施行する。

附　則（平成 12 年３月 22 日条例第 10 号）抄

（施行期日）

１　この条例は、平成 12 年４月１日から施行する。

附　則（平成 24 年３月 15 日条例第 11 号）

この条例は、公布の日から施行する。

附　則（平成 24 年９月 20 日条例第 22 号）

この条例は、公布の日から施行する。

（２）勝央町災害対策本部条例

（昭和 41 年 3 月 30 日条例第６号）
改正　平成８年３月 12 日条例第３号
平成 24 年９月 20 日条例第 23 号

（趣旨）

第１条　この条例は、災害対策基本法（昭和 36 年法律第 223 号）第 23 条の２第８項の規定に基づき、勝央町災害対策本部に関し必要な事項を定めるものとする。

（組織）

第２条　災害対策本部の長は、災害対策本部長とし、町長をもって充てる。

２　災害対策本部長は、災害対策本部の事務を総括し、所部の職員を指揮監督する。

３　災害対策副本部長は、災害対策本部長を助け、災害対策本部長に事故があるときは、その職務を代理する。

４　災害対策本部員は、災害対策本部長の命を受け、災害対策本部の事務に従事する。

（班）

第３条　災害対策本部長は、必要と認めるときは、災害対策本部に班を置くことができる。

２　班に属すべき災害対策部員は、災害対策本部長が指名する。

３　班に班長を置き、災害対策本部長の指名する災害対策本部員がこれに当たる。

４　班長は、班の事務を掌理する。

（現地災害対策本部）

第４条　現地災害対策本部に現地災害対策本部長及び現地災害対策本部員その他の職員を置き、災害対策本部員その他の職員のうちから災害対策本部長が指名する者をもって充てる。

２　現地対策本部長は、現地災害対策本部の事務を掌理する。

（雑則）

第５条　前各条に定めるもののほか、災害対策本部に関し必要な事項は、災害対策本部長が定める。

附　則

この条例は、公布の日から施行する。

附　則（平成８年３月 12 日条例第３号）

この条例は、公布の日から施行する。

附　則（平成 24 年９月 20 日条例第 23 号）

この条例は、公布の日から施行する。

（３）勝央町地域防災計画策定本部設置要綱

（平成 24 年５月１日訓令第３号）

（設置）

第１条　勝央町地域防災計画（以下「計画」という。）素案を策定するため、勝央町地域防災計画策定本部（以下「本部」という。）を置く。

（所掌事務）

第２条　本部は、次に掲げる事務を行う。

（１）　計画の総合調整に関すること。

（２）　計画の策定に関すること。

（３）　その他計画の策定に必要な事項に関すること。

（組織）

第３条　本部は、本部長、副本部長及び本部員をもって組織する。

２　本部長には町長を、副本部長には副町長を、本部員には次に掲げる職にある者をもって充てる。

教育長及び参事の職にあるもの

（本部長及び副本部長）

第４条　本部長は、本部を総括する。

２　副本部長は、本部長を補佐し、本部長に事故があるときは、その職務を代理する。

（会議）

第５条　本部の会議は、本部長が招集し、その議長となる。

２　本部は、必要があると認めるときは、関係職員を会議に出席させることができる。

（策定委員会）

第６条　本部に、計画素案の作成実務をつかさどる策定委員会を置く。

２　策定委員会は、委員長、副委員長及び委員をもって組織する。

３　委員長は、委員の互選により定め、副委員長は、委員長が指名する者をもって充てる。

４　委員には、町職員から本部長が委嘱する。

５　検討委員会は、次に掲げる事務を行う。

（１）　専門的事項についての調査研究

（２）　計画書素案の作成

６　策定委員会の組織及び運営については、別に定める。

（庶務）

第７条　本部の庶務は、総務部において処理する。

（その他）

第８条　この訓令に定めるもののほか必要な事項は、本部長が定める。

附　則

この訓令は、公布の日から施行する。

５　協定書

（１）災害協定一覧

番号	協定名称	協定締結先	締結日
1	岡山県及び県内各市町村の災害時相互応援協定	岡山県、岡山市、倉敷市、津山市、玉野市、笠岡市、井原市、総社市、高梁市、新見市、備前市、瀬戸内市、赤磐市、真庭市、美作市、浅口市、和気町、早島町、里庄町、矢掛町、新庄村、鏡野町、奈義町、西粟倉村、久米南町、美咲町、吉備中央町	平成 26 年 7 月 4 日
2	岡山県下消防相互応援協定	岡山市、倉敷市、津山市、玉野市、笠岡市、井原市、総社市、高梁市、新見市、備前市、瀬戸内市、赤磐市、真庭市、美作市、浅口市、和気町、早島町、里庄町、矢掛町、新庄村、鏡野町、奈義町、西粟倉村、久米南町、美咲町、吉備中央町、津山圏域消防組合、笠岡地区消防組合、井原地区消防組合、東備消防組合	平成 20 年 3 月 31 日
3	岡山県消防防災ヘリコプター支援協定	岡山県	平成 21 年 8 月 27 日
4	岡山県と県内市町村等との消防広域応援協定	岡山市、倉敷市、津山市、玉野市、笠岡市、井原市、総社市、高梁市、新見市、備前市、瀬戸内市、赤磐市、真庭市、美作市、浅口市、和気町、早島町、里庄町、矢掛町、新庄村、鏡野町、奈義町、西粟倉村、久米南町、美咲町、吉備中央町、津山圏域消防組合、笠岡地区消防組合、井原地区消防組合、東備消防組合	平成 31 年 3 月 20 日
5	勝央町災害ボランティアセンターの設置・運営等に関する協定	社会福祉法人勝央町社会福祉協議会	令和 4 年 12 月 21 日
6	吉井川水系治水協定	国土交通省中国地方整備局河川事務所、国土交通省中国地方整備局苫田ダム管理所、農林水産省中国四国農政局中国土地改良調査事務所、岡山県土木部、岡山県農林水産部、津山市、備前市、赤磐市、美作市、和気町、鏡野町、奈義町、美咲町、岡山県広域水道企業団企業、岡山県企業局、中国電力東部水力センター、麒麟麦酒岡山工場、勝英土地改良区	令和 2 年 5 月 29 日
7	災害時における情報交換に関する協定書	国土交通省中国地方整備局	平成 25 年 2 月 1 日
8	金太郎姉妹町災害時相互救援に関する協定	静岡県小山町	平成 21 年 2 月 17 日
9	勝央町災害緊急放送に関する協定	株式会社テレビ津山	令和元年 6 月 27 日
10	災害緊急放送に関する協定書	特定非営利活動法人つやまコミュニティ FM	平成 26 年 6 月 12 日
11	災害に係る情報発信等に関する協定	ヤフー株式会社	令和 2 年 9 月 30 日
12	災害発生時における勝央町と勝央町内郵便局及び津山郵便局の協力に関する協定	勝央町内郵便局、津山郵便局	平成 27 年 10 月 13 日
13	地域における協力に関する協定	勝央町内郵便局	平成 30 年 1 月 23 日
14	特設公衆電話の設置・利用に関する協定	西日本電信電話株式会社岡山支店	平成 29 年 6 月 6 日

番号	協定名称	協定締結先	締結日
15	災害時における被災者支援・業務継続に関する協定書	株式会社ケイズ	平成 29 年 6 月 1 日
16	台風等の災害時における連絡体制および協力体制に関する取扱い	中国電力ネットワーク株式会社 津山ネットワークセンター	平成 24 年 1 月 16 日
17	災害時における電動車両等の支援に関する協定	西日本三菱自動車販売株式会社 三菱自動車工業株式会社	令和 4 年 2 月 3 日
18	災害時における応急対策業務の実施に関する協定書	岡山県建設業協会美作支部	平成 19 年 5 月 7 日
19	災害時におけるレンタル機材の優先供給に関する基本協定書	三共リース株式会社勝英営業所	平成 26 年 6 月 12 日
20	災害時における生活環境の支援に関する基本協定書	有限会社勝央清掃	平成 26 年 6 月 12 日
21	災害時における燃料等の供給に関する協定	野上石油株式会社	令和 4 年 5 月 23 日
22	災害時における支援物資の受入及び配送等に関する協定	佐川急便株式会社中国支店	令和 5 年 9 月 27 日
23	災害時における物資供給に関する協定	NPO 法人コメリ災害対策センター	平成 25 年 10 月 1 日
24	災害時における応急生活物資供給等に関する基本協定	生活協同組合おかやまコープ	平成 27 年 2 月 13 日
25	非常時における飲料供給に関する覚書	ダイドーウエストベンディング株式会社 岡山営業所	令和 3 年 4 月 22 日
26	災害時における避難者対応に関する協定	株式会社共立ソリューションズ 片岡デイサービス憩いの森　吉野 社会福祉法人大崎ゆりかご会 特定非営利活動法人ハートピー なのはなファミリー	令和 8 年 4 月 1 日
27	災害時における移動式宿泊施設等の提供に関する協定	株式会社デベロップ	令和 5 年 11 月 6 日
28	災害時における法律相談業務等に関する協定	岡山県弁護士会	令和 3 年 11 月 12 日
29	災害時における行政書士業務相談に関する基本協定書	岡山県行政書士会	平成 27 年 2 月 13 日