

令和7年度 勝央町二十歳の集い ～晴れやかな表情で未来へ～



CONTENTS

令和7年度二十歳の集いフォトリポート……2～3	
元気なまちくらし応援券発行……4	
物価高対応子育て応援手当……12	





令和7年度

~Photo memories~

# 二十歳の集い

## 【概要】

対象年代▶平成17年度生まれ

該当者数▶117人

出席者数▶93人 (79.4%)

―節目の二十歳―  
感謝を胸に社会へ―

ちらちらと雪が舞った1月11日、引き締まった表情でスーツや振袖に身を包んだ93人が参加し、二十歳の集いが開かれました。会場となった勝央文化ホールは、久々の旧友との再会に和やかな笑顔で包まれました。

式典では、水嶋町長が「いろいろな情報が増える時代になったが、しっかりと知恵を付け、前向きに挑戦し活躍してくれることを願う」とエールを送ったのに対し、出席者代表の中島由雲さん(勝間田)が「一人ひとり自分の行動に責任を持ち、勝央町で育ってきたことを誇りに思い、社会の一員として常に前向きに歩んでいきます」と誓いの言葉を述べました。

式典後は、会場を公民館に移し懇親会が開催されました。会には小中学校時代の恩師も参加し、記念撮影や近況報告を行う参加者の姿が見られました。

1. 代表で誓いの言葉を述べる中島さん  
2. 引き締まった表情の式典参加者ら  
3. 司会を務めた田邊さんと林さん  
4. 目録を受け取る谷口さん  
5. 懇親会場のようす  
6. 参加者のさまざまな表情

二十歳の  
抱負！

谷口 真緒さん

これまで勝央町の皆さんに手助けしてもらったので、これから恩返しできるように頑張りたいです。



丸尾 悠斗さん

毎日コツコツと努力を重ねられる人になる。



寺本 楓さん

お世話になった勝央町のために、保育士として地元就職し、子どもたちの成長のお手伝いをしたいです。



中島 由雲さん

勝央町の皆さんにお世話になったので、感謝の気持ちを大切に恩返しができるように頑張りたいです。



田邊 架輝さん

二十歳の節目で感謝を胸に、責任感を持ち挑戦を続けます。



林 笑さん

これからいろいろな経験を積んで成長し、自分の道を切り開き社会貢献できる人になりたいです。







個人情報保護のため、  
ホームページ上では掲載しておりません。

## お知らせ news

## 姫新線乗車体験会

☎ 総務部 ☎38-3111

姫新線の便利な使い方や魅力を体験しませんか。申し込み方法など、詳しくは岡山県ホームページをご覧ください。(二次元コードからお願いします)



### ◆ 定員 ◆

各20人程度

### ◆ 参加費 ◆

無料（昼食代などの実費は自己負担）

### ◆ 体験ポイント ◆

- ・沿線地域の観光地などを巡り、鉄道を利用する魅力を体験
- ・切符の買い方、乗車や下車のルール、二次交通との接続など、日常利用のためのコツを体験

### ◆ 日程 ◆

- ① 2月21日(土) 勝間田駅集合 ⇄ 津山駅  
観光：津山まなびの鉄道館（津山市）
- ② 2月28日(土) 津山駅集合 ⇄ 中国勝山駅  
観光：勝山のお雛まつり（真庭市）
- ③ 3月1日(日) 新見駅集合 ⇄ 中国勝山駅  
観光：勝山のお雛まつり（真庭市）

### ◆ 申込期限 ◆

- ①② 2月8日(日)
- ③ 2月15日(日)



## お知らせ news

## 国の重点支援地方交付金活用事業 勝央町元気なまち暮らし応援券を発行します！

☎ 産業建設部 ☎38-3112

エネルギー・食料品価格などの物価高騰の影響を受けた町民生活を支援するため、町内のお店で利用できる期間限定の応援券を発行し町民に配布します。

### ◆ 対象者 ◆

令和8年1月1日（基準日）現在で、勝央町の住民基本台帳に登録されている人

### ◆ 発行額 ◆

対象者一人当たり **14,000円**  
(500円券×28枚)  
【内訳】全店共通券 10,000円  
中小店限定券 4,000円

### ◆ 有効期間 ◆

令和8年4月1日～7月31日

### ◆ 配布方法 ◆

3月上旬から配布対象者の属する世帯主宛てに順次送付します。

### ◆ 取扱店の募集 ◆

応援券が使用できる町内の事業所を募集します。新規で登録を希望される場合は、産業建設部までご連絡をお願いします。  
※前回の「勝央町元気なまち生活応援券」の登録取扱店には別途案内文を送付します。



## お知らせ news

## 出店者募集！ 移動式販売車等(キッチンカー等)による庁舎敷地有効活用事業

☎ 教育委員会 ☎38-1753

教育委員会では、町の文化施設などの活性化およびにぎわい創出を図るため、飲食サービスを提供する移動式販売車等（キッチンカー等）の出店事業を行います。

この度、本事業にご協力いただける出店事業者を募集します。

### ◆ 場所 ◆

勝間田211-1（勝央文化ホール前広場）

### ◆ 事業実施月 ◆

令和8年3月

### ◆ 出店可能日時 ◆

出店可能日は、町が指定する日（主に水曜日及び金曜日）で、出店可能時間は10：00から16：00までの間です。

### ◆ 使用料（出店料） ◆

不要（無料）

### ◆ 募集期間 ◆

2月13日(金)まで  
※出店条件など詳細は、町のホームページ（下記二次元コード）をご確認ください。





## 冬 家庭教育支援チーム「あすなろ」 休み宿題教室を開催



▲真剣な表情で課題に取り組む子どもたち

勝央町家庭教育支援チーム「あすなろ」が主催する冬休み宿題教室が12月25日、公民館で開催されました。

これは、同チームが家庭とのつながりを作り、子どもたちと家庭を支援することを目的に毎年開催しているもので、町内の小学生42人が参加しました。

会場には、冬休みのワークをはじめ、習字や工作ができるコーナーが設けられ、子どもたちは、「あすなろ」のチーム員やボランティアのアドバイスのもと、それぞれの活動に真剣に取り組んでいました。

教室を主催した「あすなろ」の田中和子さん（家庭教育専門員）は、「今年も大勢の子どもたちが来てくれた。これからも子どもたちや各家庭と顔の見える関係づくりを進めていきたい」と意欲的に話されていました。

## 町内保育園で人権週間イベント開催 お友だちを大事にしてね

人権週間（毎年12月4日から10日まで）は、人権が尊重される社会の実現に向けて、全国的に人権啓発活動を行う期間です。12月4日、今年度の人権週間イベントとして、町の人権擁護委員と人権イメージキャラクター「人KENまもる君と人KENあゆみちゃん」が町内保育園5カ所を巡回し、啓発活動と啓発物品の配布を行いました。

人権擁護委員は、園児らに「人のことを思いやりましょう」「友だちに意地悪をしないようにしましょう」などと呼びかけ、人権教育の初歩を伝えました。人KENまもる君と人KENあゆみちゃんは、漫画家やなせたかしさんのデザインによって誕生したキャラクターで、前髪が「人」の文字、胸に「KEN」のロゴで「人権」を表しています。

保育園児らは、自分たちよりも大きなまもる君とあゆみちゃんと触れ合い「お友だちを大事にします」と誓いの言葉を述べていました。



▲古吉野保育園を訪れた人権擁護委員

## トランペットとピアノの音色響く ひと足早いクリスマスコンサート

12月13日、勝央文化ホールで「高見信行＆新居由佳梨 トランペットとピアノで楽しむクラシックと映画音楽～きらめく音のXmasの贈り物～」が開催されました。

ホールコンサートに先立ち12月9日・10日は、勝間田小学校の3年生と5年生を対象に、12月11日・12日は、勝央北小学校の3年生～6年生を対象に各小学校の音楽室でアウトリーチ（音楽家による出前コンサート）を行いました。



▲ホールコンサート



▲勝間田小学校でのアウトリーチ



▲勝央北小学校でのアウトリーチ

演奏だけでなく、トランペットの音の鳴る仕組みやピアノの音が響く構造などについても学び、子どもたちは興味深そうに耳を傾けていました。華やかなトランペットの音色と繊細なピアノの音色にふれ、音楽の楽しさと奥深さを感じる時間となりました。

13日のホールコンサートでは、伸びやかなトランペットの音色とピアノの響きが重なり、会場が華やかであたたかな音楽に包まれました。

## お知らせ news

## 勝央モンゴル交流協会企画展「モンゴル国のいま」

勝央町は、友好協定を結ぶモンゴル国ウブスハンガイ県と交流を開始し、30年が経過しました。現在は「勝央モンゴル交流協会」を中心に交流を継続。昨年9月、7年ぶりに協会員がモンゴル国を訪問しました。モンゴル国の風景や食、そこに住む人々のようすなどを写真で紹介する企画展を実施します。雄大な大地を駆ける写真旅へ皆さまもお越しください。

### ◆ 日時 ◆

1月30日(金)～2月15日(日)  
10：00～16：00（入館は15：30まで）

### ◆ 場所 ◆

勝央ふるさとミュージアム（勝央町勝間田635）

### ◆ 休館日 ◆

月曜日、水曜日

### ◆ 入館料 ◆

無料



## JICA海外協力隊通信

## 食文化を通じた異文化理解と学び

現在、マレーシアで理学療法士として現地に滞在する勝央町出身の河上理加さんの活動報告をご紹介します。（不定期掲載）

### －マレーシア・クダ州での理学療法士活動－

スラムスジャトゥラ！（こんにちは、お元気ですか）私は昨年4月からマレーシアで理学療法士として活動している河上理加です。マレーシア北部、タイとの国境まで車で約20分のクダ州に住んでいます。クダ州は「マレーシアの米どころ（Rice Bowl）」と呼ばれるほど農業、特に米づくりが盛んな地域です。田園だけでなく、パームヤシの密林や海も近く、自然豊かでとても穏やかな場所です。

私の配属先は0歳から14歳までの子どもたちの入所施設で、特に重度の障害を抱えた子どもやさまざまな理由で保護された子どもたちが全国から集まってきます。私は同僚3人と共に、日々子どもたちのリハビリに励んでいます。

マレーシアは、食文化が豊かで、「スダマカン？（ご飯食べた？）」という挨拶をよく交わします。私が出勤する時、近



▲活動先施設



▲伝統食アシュラをつくる

職場でも、スタッフが「ジョム、マカン！（一緒に食べよう）」と声をかけてくれ、一緒に食事をします。食事をしながら仕事のことや何気ない日常会話を楽しみ、彼らの輪の中で過ごす時間はとても充実しています。「リカ、困ってない？」とスタッフが頻繁に声をかけてくれるようになり、食事を共にし、会話を楽しむことで、信頼関係がより深まっていることも実感します。

言葉や文化の違いを越えて、食を通じた時間の中で、私自身も多くの学びや喜びをいただいています。これからも出会いと学びを大切にしながら、マレーシアでの活動に励んでいきたいと思っています。



▲ミーゴレンと果物（隣家との食事）



## ごみ収集のお知らせ

2月11日(水)・23日(月)は祝日でごみ収集はお休みするため、11日(水)は12日(木)に、23日(月)は25日(水)に振替収集を行います。

なお、ごみは各地区の決まった時間内にそれぞれの収集場所に出してください。

適切な分別を行い、可燃ごみの減量にご協力ください。

▶問い合わせ先  
健康福祉部 ☎38－7102

ごみ分別アプリ「さんあ〜る」



App Store からダウンロード



GET IT ON Google Play



今年も開催します！  
スマホ教室

- 日時・定員  
3月3日(火)  
13時～14時30分  
スマホの基本
- 定員 各15人（先着順）
- 3月7日(土)  
13時～14時30分  
アプリを楽しむ
- 15時～16時30分  
あんしん・安全にスマホを使う
- 定員 各15人（先着順）
- 3月18日(火)  
13時～14時30分  
スマホお悩み相談
- 定員 2人（先着順）
- 場所  
公民館2階大会議室

## 農業委員・農地利用最適化推進委員募集

農業委員会は、その主たる使命である「農地等の利用の最適化（農地利用の集積・集約化、遊休農地の発生防止・解消、新規参入の促進）の推進を中心に、農地法に基づく農地の売買・貸借の許可、農地転用の案件への意見具申など農地に関する事務を執行する行政委員として町に設置しています。

農業委員の選任方法は、市町村長が議会の同意を得て選任します。

また、農地利用最適化推進委員を農業委員会で委嘱することになります。

- 参加費 無料
- 申込方法 電話・窓口
- 申込・問い合わせ先 総務部 ☎38－3111
- 【農業委員募集の概要】
- 募集方法 個人や法人からの推薦及び一般募集
- 募集人数 11人（内1人は利害関係のない人）
- 職務 農地の売買・貸借の許可、農地転用の案件への意見具申、農地利用の最適化の推進など
- 募集期間 3月2日(月)～31日(火)
- 【農地利用最適化推進委員募集の概要】
- 募集方法 個人や法人からの推薦及び一般募集

## 国税専門官募集

国税庁では、国税専門官を募集しています。

募集要項は次のとおりです。

▶受験資格  
①平成8年4月2日～平成17

## 勝央町議会議員一般選挙立候補予定者説明会

勝央町議会議員一般選挙（4月12日執行）の立候補予定者説明会を行います。

立候補に必要な届出書類をお渡ししますので、立候補を予定している人（または関係者）は、出席してください。また、参加は1候補につき3人までです。

- ▶日時 3月12日(木) 13：30～15：30（予定）
- ▶場所 公民館2階大会議室
- ▶対象者 勝央町議会議員一般選挙立候補予定者
- ▶問い合わせ先  
勝央町選挙管理委員会事務局 ☎38－3111

- 年4月1日生まれの人
- ②平成17年4月2日以降生まれの人で次に掲げるもの
- (1)大学（短期大学を除く。以下同じ）を卒業した人
- および令和9年3月までに大学を卒業する見込みの人
- (2)人事院が(1)に掲げる人と同等の資格があると認める人
- ▼試験の程度  
大学卒業程度
- ▼受験申込方法  
インターネットから申し込みを行うください。
- ・申込専用アドレス  
https://www.jinji-shiken.go.jp/juken.html
- ▼受験受付期間  
インターネット申込  
2月19日(木)～3月23日(月)
- ※3月23日(月)までに申し込みデータを受信完了したものに限り受け付けます。
- ▼第1次試験  
試験日  
5月24日(日)
- 試験地  
広島国税局管内では、松江市、岡山市、広島市
- ・試験科目  
基礎能力試験（多肢選択式）、専門試験（多肢選択式、記述式）

- ▼採用案内情報など  
国税庁ホームページに掲載
- ▼受験案内・パンフレットの請求・問い合わせ先  
〒730-8521  
広島市中区上八丁堀6-30  
☎082-221-9211
- 広島国税局人事第二課試験研修係  
またはお近くの税務署総務課へ
- ▼採用案内情報など  
国税庁ホームページに掲載
- ▼受験案内・パンフレットの請求・問い合わせ先  
〒730-8521  
広島市中区上八丁堀6-30  
☎082-221-9211
- 広島国税局人事第二課試験研修係  
またはお近くの税務署総務課へ



わくわくスクール「勝小教室」  
来年度の方針について

- ▼採用案内情報など  
国税庁ホームページに掲載
- ▼受験案内・パンフレットの請求・問い合わせ先  
〒730-8521  
広島市中区上八丁堀6-30  
☎082-221-9211
- 広島国税局人事第二課試験研修係  
またはお近くの税務署総務課へ
- ▼採用案内情報など  
国税庁ホームページに掲載
- ▼受験案内・パンフレットの請求・問い合わせ先  
〒730-8521  
広島市中区上八丁堀6-30  
☎082-221-9211
- 広島国税局人事第二課試験研修係  
またはお近くの税務署総務課へ

## 遺言・相続に関する講演会と相談会

岡山地方司法書士会主催する遺言や相続についての講演会と相談会が行われます。興味がある人はご参加ください。

▼開催日  
2月17日(火)

※いずれも予約制

▼講演会場  
津山文化センター大会議室3階（津山市山下68番地）

・講師 津山公証役場 公証人 波多野新一

・テーマ 「遺言・相続について」

- ・時間 13時30分～14時50分
- ・定員 60人
- ▼相談会場  
津山文化センター3階 第2会議室
- ・相談内容  
①相続登記に関する相談  
②遺言書の書き方  
③自筆証書遺言書保管制度に関する手続案内
- ・相談員  
岡山県司法書士会津山支部所属の司法書士、岡山地方司法書局津山支局職員
- ・時間 15時～16時30分  
（相談時間1組当たり20分以内）
- ▼予約・問い合わせ先  
岡山地方司法書局総務課  
☎086-224-15656  
（音声案内5番）



## お知らせ

news

# 令和7年度金時健幸ポイント事業 お楽しみ抽選について

問 税務住民部 ☎38-3115

金時健幸ポイント事業のお楽しみ企画として、抽選で150人に賞品をプレゼントします。多数のご応募をお待ちしています。

### ◆ 応募資格・応募方法 ◆

令和7年度金時健幸ポイント事業に参加し、次に該当する人が対象となります。

◇金時健幸ポイントカード（令和7年度）で10ポイント貯まった人  
⇒10ポイント交換（利用）すると自動的に抽選に応募されます。（1人1口まで）

※健幸ポイントカードをお持ちでない人、またポイント押印を受けていない人は、令和8年3月2日（月）までにポイントの押印と交換（利用）をしてください。

※お楽しみ抽選の賞品については、広報紙12月号の折り込みチラシまたは町ホームページをご確認ください。

※当選者の発表は賞品のお届けをもって代えさせていただきます。（3月中旬以降、当選したカード番号を窓口および町ホームページに掲示する予定です）

※賞品の発送は、3月下旬から順次行う予定です。

### ◆ ポイントの押印 ◆

10ポイント貯まるのに！健診受けていたのに！まだポイントのスタンプをもらっていない…という人は、令和8年3月2日（月）までに担当窓口で押印を受けてください。

また、今年度は、次のとおり押印会を実施しますので、ご利用ください。

①「ぐるっと筋力アップ教室」押印会

▶日 時 2月12日（木）～18日（水）

▶場 所 地域包括支援センター

②①以外の事業押印会及びポイント交換会

▶日 時 2月15日（日） 8：30～12：00

▶場 所 役場本庁1階特設コーナー

※②の押印については、けんしんなどの個人受診は結果、各事業参加の場合は参加の際交付された押印に代わるもの、献血やドナー登録は手帳やカードなど事実が分かるものが必要です。

※②当日健幸ポイントカード申込→押印→応募もOK！10P交換もOK！平日来庁できない人はぜひ！



### ◆ お問い合わせについて ◆

○ポイント制度に関すること…健康福祉部

○お楽しみ抽選に関すること…税務住民部

○スタンプ押印、利用・交換に関すること…役場各担当部署、健康スポーツクラブ

【役場お問い合わせ先（平日8：30～17：15）】

健康福祉部（☎38-7102）、税務住民部（☎38-3115）、教育振興部（☎38-1753）

【健康スポーツクラブお問い合わせ先（火～金曜9：00～17：00）】

☎38-7123（勤労者体育センター内）

令和8年度の金時健幸ポイント事業は、広報紙3月号でお知らせします。

「避難[する]」

両手を握って交互に素早く腕を振る。

「火事」

両手の指先をつけ、斜めに構え、残した左手の横で5指を軽く丸めた右手をひねりながら上げる。

（二財）全日本ろうつあ連盟発行  
「わたしたちの手話 学習辞典1」  
https://fd.shop-pro.jp/

手話ではなそう！  
12月号に引き続き、困っている人を手助けするための手話を紹介します。

MSKフェスティバル  
2026

美作校訓練生が技能習得に励んだ成果を披露することにより、地域の皆さんの本校に対する理解を一層深めていただくとともに、広く県民の皆さまに「ものづくり」の魅力を発信することを目的としています。

▼日時  
2月15日（日）  
10時～12時30分

▼場所  
岡山県立北部高等技術専門校美作校  
（美作市安蘇345）

▼出品など  
①美作校訓練生製作品（全て抽選販売）  
・焼肉鉄板（大・中・小）  
・ちりとり  
・花台  
・ペーパーウェイト  
②安蘇町内会コーナー  
③キッチンカーも出展予定  
その他、今年も楽しいイベントを用意しています。最新情報はInstagramでチェック。

▼問い合わせ先  
岡山県立北部高等技術専門校美作校  
☎72-10453

愛玩動物を飼養されている皆さまへ

家畜伝染病予防法では、口蹄疫や鳥インフルエンザの発生防止などを目的として、対象となる動物を飼養している人に県知事への報告を義務付けています。

対象になる動物を飼養している人は、報告用紙をお送りします。岡山県津山家畜保健衛生所までご連絡ください。

▼報告対象となる家畜  
牛・馬・鹿・めん羊・山羊・豚・いのしし・鶏（ちやば、烏骨鶏などを含む）・あひる・うずら・きじ・ほろほろ鳥・七面鳥・だちょう・アイガモ（アイガモ農法に供する場合も含む）

▼報告内容  
家畜の種類・頭数など（令和8年2月1日時点）

▼報告書の提出期限  
3月末日

▼問い合わせ先  
岡山県津山家畜保健衛生所  
☎29-10040

## ◆◆◆◆◆ 各種無料相談のお知らせ ◆◆◆◆◆

勝央町や近隣で開催される各種無料相談です。予約が必要な場合もありますので、詳しくはお問い合わせください。

相談の種類	内 容			問い合わせ
	予 約	日 程	時 間	相談場所
無料調停相談				津山調停協会 22-9326
不要		2/8（日）	10：00～14：00	津山市総合福祉会館（津山市山北520）
消費者相談				税務住民部 38-3116
要		2/17（水）	10：00～12：00 13：00～15：00	消費者相談窓口（役場税務住民部）
心配ごと相談				税務住民部 38-3116
※法律相談は要予約		2/19（木）	10：00～12：00 13：00～15：00	公民館2階会議室
結婚相談				総務部 38-3111
要			随時	役場会議室

## お知らせ news 国民健康保険加入また後期高齢者医療保険加入の皆さまへ

問 税務住民部 ☎38-3115

後期高齢者医療の人には、マイナ保険証の有無に関わらず「資格確認書」を送付しています。  
社会保険加入の人（国保組合含む）は、健康保険ごとに対応が異なりますので、ご加入の健康保険などに確認してください。

マイナ保険証を持っている人	マイナ保険証を医療機関に提示してください。
マイナ保険証を持っていない人	資格確認書を医療機関に提示してください。

## お知らせ news 後期高齢者医療制度障害認定について

問 税務住民部 ☎38-3115

65歳以上75歳未満で一定の障害がある人は、申請により後期高齢者医療制度に加入することができます。加入した後も75歳になるまでの間は、後期高齢者医療制度から脱退することができます。  
一定の障害とは、次に該当する状態です。

- 身体障害者手帳 1 級から 3 級
- 身体障害者手帳 4 級のうちの一部（音声・言語に関する障害、下肢に関する障害の一部）
- 療育手帳「A」
- 精神障害者保健福祉手帳 1 級、2 級
- 障害年金 1 級、2 級の受給者

後期高齢者医療制度に加入する場合と加入しない場合との比較については、下記の表のとおりです。  
保険料や窓口負担割合などを考慮して、有利な方を選ぶことができます。

	後期高齢者医療制度に <b>加入する</b>		後期高齢者医療制度に <b>加入しない</b>	
健康保険	現在加入している健康保険を脱退し、後期高齢者医療制度に加入する		現在加入中の健康保険（国民健康保険、会社の健康保険など）を継続する	
保 険 料	後期高齢者医療保険料を支払う（会社の健康保険などの被扶養者であった人についても支払いが必要となる）		加入中の健康保険に保険料を支払う（会社の健康保険などの被扶養者については支払いなし）	
医療機関での窓口負担割合	現役並み所得者	3 割	65歳～69歳の人	3 割
	一定以上所得のある人	2 割	70歳～74歳の人	2 割または 3 割※
	・一般所得者 ・住民税非課税世帯の人	1 割		
	「障害者医療受給資格証」を持っている人	1 割	「障害者医療受給資格証」を持っている人	1 割
手 続 き	役場窓口で加入手続きを行う		手続きの必要なし	

※現役並み所得の人は、3 割負担となります。

**後期高齢者医療の加入の申請や保険料についてのご相談は、試算などに時間を要するため、来庁前にご予約いただきますようお願いいたします。予約がない場合、長時間お待ちいただく可能性があります。**

## お知らせ news 政府の「物価高対応子育て応援手当」について

申請・問 税務住民部（子育て応援手当担当） ☎38-3115

このたび、令和 7 年 11 月 21 日に閣議決定された『「強い経済」を実現する総合経済対策』において、0 歳から高校 3 年生までの児童 1 人当たり 2 万円の「物価高対応子育て応援手当」を支給することとされました。

それを受けて、勝央町でも、児童手当受給者の皆さまに本手当を支給します。

### ◆ 対象者 ◆

次のいずれかに該当する児童の児童手当受給者などに支給します。

- ・令和 7 年 9 月分の児童手当の支給対象児童（令和 7 年 9 月に出生した児童については 10 月分）
- ・令和 7 年 10 月 1 日から令和 8 年 3 月 31 日までに出生した児童

### ◆ 支給額 ◆

対象児童 1 人につき 2 万円

※ 1 回限りの支給です。毎月の児童手当が増額になるものではありません。

### ◆ 申請方法 ◆

◆申請が不要な人：次に該当する勝央町から児童手当を受給している人

- ・令和 7 年 9 月分の児童手当受給者（令和 7 年 9 月に出生した児童については 10 月分の児童手当受給者）  
※該当となる人には、令和 8 年 1 月下旬に案内をお送りします。  
※応援手当の受給を希望しない場合は、案内に同封している「受給拒否届出書」を提出してください。

◆申請が必要な人：次のいずれかに該当する人

- ・令和 7 年 10 月 1 日から令和 8 年 3 月 31 日までに出生した児童の児童手当受給者
- ・公務員の人（所属庁から児童手当を受給している人）  
※職場から案内があった後、令和 7 年 9 月 30 日時点の居住市町村に申請書を提出してください。
- ・令和 7 年 10 月 1 日以降に離婚（離婚調停中なども含む）により児童手当の申請が必要となった人

支給時期や各申請、届出の締切りなどの詳細につきましては、決まり次第、町ホームページにてご案内します。

### ◆ 注意 ◆

「物価高対応子育て応援手当」に関する「振り込め詐欺」や「個人情報の詐欺」にご注意ください。  
ご自宅や職場などに勝央町から問い合わせを行うことがありますが、A T M（現金自動預払機）の操作をお願いすることや支給のための手数料などの振り込みを求めることは絶対にありません。もし不審な電話がかかってきた場合には、すぐに勝央町役場の窓口または最寄りの警察署や警察相談専門電話（# 9 1 1 0）にご連絡ください。

詳しくは、町ホームページをご確認ください。



町ホームページ  
(子育て応援手当)



## 勝央中学校生徒会だより

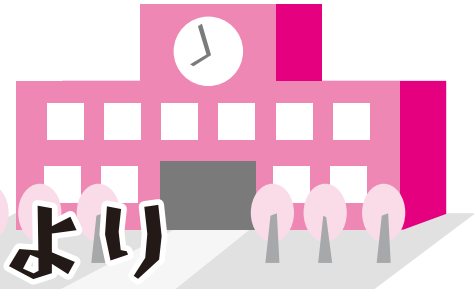

「勝央中学校生徒会だより」では、より良い中学校生活へ向けた活動や地域貢献に取り組んでいる勝央中学校生徒会のさまざまな活動を毎月お知らせします。

1月7日に新学期が始まり、数日が経ちました。3年生は受験に向けて追い込みの時期を迎える中、1・2年生はこれまでお世話になった先輩方への恩返しとして、自分たちができることを考え、受験応援メッセージの作成や卒業式の運営などに、生徒会本部や各実行委員会を中心に取り組んでいます。

1・2年生は、1月13日に第一回卒業賛歌実行委員会を開催しました。実行委員会全体が「最高の卒業式をつくろう」という思いのもと一丸となり、卒業賛歌の練習計画について話し合いを行いました。

一方、3年生は入試本番を迎えています。2学期から始まった面接練習では、それぞれが自分の思いを言葉でしっかりと伝えられるよう、何度も繰り返し練習を重ねてきました。また、授業での集中力の高まりはもうろんのことですが、試験勉強にむけても家庭学習や学習塾での学習に一層力を入れ、校長先生主催の「数学入試対策講座」にも多くの生徒が参加しました。

勝央中学校生徒会本部

## 読んでみんちえ～岡山しょうおうチャンネル

byしょうおう支援協会  
☎20-1811

(ホームページアドレス <http://shoo-shien.com/>)



### ◆年末年始の「勝ブランド」の取り組み報告◆

年末年始の「勝ブランド」の取り組みについて報告いたします。

12月14日(日)、岡山市内の表町商店街での県内地元特産品マルシェ「さとまちフェスタ」に出店しました。なんと小野田大臣が登場されました！昨年に続きしっかりとアピールいたしました。

午年の本年事始めとして1月3日(土)、勝間田神社にて「勝ブランド祈願祭」そして勝間田神社に参拝いただいた皆さまと一緒に今年一番の勝人を決める「勝王決定じゃんけん大会」を開催しました。決戦は、しょうおう支援協会会長（本行才泰）と対戦。

雪の影響が心配される中でしたが、30人ほどの勇士たちが集まりました。

皆さま本年も怯むことなく臆することなく勝どきを挙げられるよう1年お過ごしください。



### 「新しい認知症観」への転換

「新しい認知症観」とは、認知症になったら何もできなくなるのではなく、認知症になってからも、一人ひとりが個人としてできること、やりたいことがあり、できる限り住み慣れた地域で仲間などつながりながら、希望をもって自分らしく暮らし続けることができるという考え方です。

【古い認知症観】認知症になったら…

- ・何もわからなくなって、できなくなってしまう
- ・地域で暮らすのは難しい
- ・全部周りが決める
- ・認知症は恥ずかしい、隠すべき

転換

【新しい認知症観】認知症になっても…

- ・わかること、できることがたくさんある
- ・地域の一員として共に暮らし、活躍できる
- ・本人が決める（決められるように支援する）
- ・認知症でも自分は自分。自然体でオープンに。

高齢者の4人に1人以上が認知症、またはその前段階の軽度認知障害といわれています。誰もが認知症を他人事ではなく、自分事として捉え、お互いさまの勝央町を目指しましょう。

今年度開催した関連事業を紹介します。

### 今年度2回目の「注文を間違えるかもしれないカフェ」を開催しました

11月26日、南光荘デイサービスセンターで「山の上のカフェ」を開催しました。エプロン姿の皆さまが、カフェ参加者から集金、注文取り、ケーキやコーヒーの提供し、参加者全員で楽しくおいしくカフェの時間を過ごしました。年齢を重ねることは、「できないことが増える」のではなく、「まだまだできることがある」「できないことがあっても、楽しく暮らす」といった、前向きで楽しそうな姿をみることができました。さらに地域へ広げていきたい活動です。



### 介護予防フェア★初開催★参加者66人

11月30日、総合保健福祉センターで「介護予防フェア」を初開催しました。認知症・フレイル予防のために、理学療法士、作業療法士、言語聴覚士のリハビリ専門職の3人に講話と個別相談をしていただきました。

福祉用具体験も同時開催し、講話では「自宅でも取り組んでみたい」「なかなか一人で家にいたらできないから、地域の体操などに出ていくことが大切だとわかった」という感想が寄せられました。



▶問い合わせ先 勝央町地域包括支援センター ☎38-3028



Okayama Farmers Market

North Village

## おかやまファーマーズ・マーケット ノースヴィレッジ

開園時間 9:00~17:00  
電話番号 38-1234

休園日 2/3・4・10・17・18・24・25  
ホームページ <http://www.alis-nv.com>

2月といえば、寒さがいちばん厳しい季節。それでも、日差しの中に少しずつ春の気配を感じられるようになってきました。

園内では、冬ならではの澄んだ空気の中でお散歩したり、屋内キャンプやロッジであたたかく、

### 《雪の日のお楽しみ♪雪遊びのご案内》

雪が降った日は、園内が一面の雪景色に変わり、雪遊びを楽しめる特別な1日になります。広い園内では、そりすべりをはじめ、雪だるま作りや雪遊びなど、思いきり体を動かして遊べます！

ご家族やお友だちと一緒に、冬ならではの思い出づくりはいかがでしょう？自然の中で楽しむ雪あそびは、子どもたちにとっても忘れられない体験になるはずですよ。

※積雪状況により、雪遊びができない場合もあります。あらかじめご了承ください。



### ファーマーズ朝市

2月15日(日) 9:00~14:00

場所:ノースヴィレッジ駐車場

新鮮な農産物や特産加工品など各種ありますよ。  
たくさんのお出店・ご来場をお待ちしています。

連絡先:ノースヴィレッジ事務所 ☎38-1234

ゆったりと過ごしたりと、ご家族皆さんでのんびり楽しんでいただけます。

寒い日が続きますが、心がほっとする時間を過ごしに、ぜひノースヴィレッジへ遊びにくてくださいね。

### 《乗馬会員募集中！》

にんにんホーススクールでは、ひき馬以外にも乗馬教室を行っています。もっとたくさん馬に乗ってみたい人や馬について詳しく知りたい人、乗馬の技術をあげたい人など、乗馬未経験で始められた人も数多くいますので、安心してお越しください。現在も、小さなお子さまから大人の人まで、幅広い年代の人に通っていただいています。乗馬会員ならではのイベントなどもありますよ！

乗馬を通じて同じ趣味を持った者同士、交流があるのも魅力の一つです。馬を通じて自然と話題が広がること間違いなしです！さまざまなバックグラウンドをお持ちの人が集まっていますので、今までとは異なった視点で馬と触れ合うことができますかもしれません。

お一人での参加はもちろん、ご家族やお友だちと一緒に参加していただくことも可能ですので、少しでも興味がある人は皆さまお誘いあわせのうえ、ぜひ一度お越しください！

【問い合わせ先】

にんにんホーススクール ☎38-7558



## 勝央美術文学館

TEL: 38-0270  
開館時間: 10:00~18:00 (※入館は17:30まで)  
休館日: 2/1~13・16・24  
ホームページ: <http://museum.town.shoo.lg.jp>

### 今月の展示

#### 【展示室・特別展示室】

・令和7年度勝央美術文学館企画展  
岡本綺堂『青蛙堂鬼談』刊行100年記念展  
青蛙堂鬼談×雨玉舎木版  
(2月14日④~3月29日⑤)

○入館料: 一般 300円  
大学生・65歳以上 100円割引(要証明書提示)  
高校生以下 無料  
※勝央町内在住の65歳以上の人は無料  
※障がい者手帳をお持ちの人および介助者1人は無料(要証明書提示)  
※20人以上の団体は2割引  
※割引の併用は不可

#### 【町民ギャラリー1】入場無料

・gallery exhibition vol.37  
池田愛花里作品展

パーティーは腐った食卓で  
(2月14日④~3月15日⑤)

#### 【町民ギャラリー2】入場無料

・令和7年度絵画教室作品展  
(2月14日④~28日⑤)

### 今月のトピック

#### gallery exhibition vol.37

池田愛花里作品展 パーティーは腐った食卓で  
主に岡山県北を拠点に活躍する若手・中堅作家の育成と活躍の場を提供する事業の一環として、池田愛花里の作品展を開催します。生と死についての考察を自作のテーマとし、自室で実際に生物が腐敗する様を患直に観察して、その中で繰り広げられるミクロからマクロへ変化(へんげ)するようすを自らの内宇宙の出来事のごとく独特の世界感でとらえ、濃厚なストーリー性を感じる醜美で力強い作品として表現しています。納棺師も生業とする、池田の非常にセンシティブでクレイジーな作品世界を是非この機会にご堪能ください。

詳細は、今月号の折り込みチラシでご確認ください。



「孤独は私を見始める」

## 勝央図書館

TEL: 38-0250  
開館時間: 10:00~18:00  
休館日: 2/2・9・16・19・24  
ホームページ: <https://ilisod005.apsel.jp/shoo-lib/>

### おおあめの1冊

#### 『定年後の日本人は世界一の楽園を生きる』



出典: TOOLI

(佐藤優 著/飛鳥新社)  
知の巨人と称される著者が「これまでの人生の集大成」と位置付ける定年後の指南書です。

定年後の生き方に特化した「知の技法」を、生活に欠かせない8つのカテゴリーに分け完全伝授。

〆人生の後半戦、の在り方について改めて考えるきっかけになる1冊です。

### 新着案内

#### 一般書

・『ウロボロスの環』 (小池真理子 著/集英社)  
・『マンガで解決老人ホームは親不孝?』  
(上大岡トメ 著、畠中雅子 監修/主婦の友社)

#### 児童書

・『パンどろぼうとスイーツおうじ』  
(柴田 ケイコ 作/KADOKAWA)

### お知らせ

#### ◆webサービスのご案内

パソコン、タブレット、スマートフォンから図書館ホームページにアクセスすると、いつでも以下のサービスが利用できます。※利用には利用者カード番号とパスワード(初期パスワード:西暦8桁生年月日)でログインが必要。

・利用状況の確認(借りている本や予約の確認)  
・読みたい本の検索や予約

※メールアドレスを登録すると予約本が準備できた連絡をメールで受け取ることができます。

#### ◆電子図書館

(つやまエリアデジタルライブラリー)

電子書籍の貸出・返却・閲覧ができるサービスです。さまざまな場面で読書を楽しむことができます。詳細は図書館ホームページのお知らせ欄をご覧ください。



**冠一**  
KANMURI RU-YA  
土曜夕方4時25分

日本海テレビの人気番組「冠一」の勝央町編が放送されます。無料動画配信サイト「Tver」などでも視聴可能です。放送予定日や視聴方法などの詳細は、町のホームページでご案内します。二次元コードからご確認ください。



**ご寄付ありがとうございました**  
(敬称略)

■町社会福祉協議会へ

- ◇植月北 定兼 弘之 (亡母 昭子)
- ◇植月北 藤井健太郎 (亡父 知也)
- ◇黒坂 日笠 康子 (亡父 重雄)  
黒坂地区、高取さつき会にも
- ◇植月東 竹久 文秋 (亡母 昶子)

**国民年金保険料の「2年前納」制度**

前納とは、保険料をまとめて納めることにより保険料が割引になる制度です。

「2年前納」をご利用いただくと、毎月納付する場合に比べ、2年間で15,000円程度の割引になります。

※割引額は、国民年金保険料の支払方法（納付書・クレジットカード、または口座振替）によって異なります。

2年前納の申請には期限があります。詳しいことは、以下のホームページ・二次元コードから日本年金機構のホームページにアクセス、又は津山年金事務所へご確認ください。

○ホームページ  
<https://www.nenkin.go.jp/service/kokunen/hokenryo/ninenzenno.html>



◆詳細・問い合わせ先  
**年金加入者ダイヤル** (☎0570-003-004)  
**津山年金事務所** (☎31-2360)  
税務住民部年金担当 (☎38-3116)

**文化協会だより**

**勝央川柳社 兼題「出合い」**

「美味しんぼ」 漫画に出合い 料理好き  
川柳の 出合いが変えた 老いの色  
心引く 互いの出合い 赤い糸  
嬉々として 出合い待ってる 初曾孫  
我が命 妻のお陰で 長らえて  
良き出合い 喜ぶ二人の 華燭の典  
嗜みを 超えて出会った 般若湯

高橋小夜子  
古山はつ子  
古山恵美子  
古山 禮子  
西田 俊吉  
横林 和子  
安藤 幹夫

2025文化祭展示作品

**部会紹介**

日本画は「描く」楽しみと、「創る」楽しみを充分味わえる美術です。

日本画は難しいと言われるが、描いてゆくと日本画の絵の具や墨、和紙など、その画材の豊かで多様な性質から表現ができることを経験しながら描くことができます。慣れていくにしたがい描く楽しみや創る奥深さを実感することが出来ます。

やってみたいとわからない日本画の楽しみを見つけていただきたく、皆さまのご参加をお待ちしております。

【勝央日本画教室】

- ・活動日 月2回 (火曜日 14時～17時)
- ・場所 公民館
- ・受講料 12000円 (3カ月分)

(勝央日本画教室 居森 幸子)





活動のようす

**勝央日本画教室**

次は3月号です。皆さんの「雪景色」「冬の遊び」などをテーマにした写真を大募集！作品は広報紙面で紹介します。テーマ以外でも人・モノ・風景・ペットまで、ジャンルや撮影時期は問いませんので投稿をお待ちしています！

問：総務部 ☎38-3111



【投稿フォーム】

～読者が撮る身近な写真をお届けします～

**えーがん♡勝央写真館**

**イルミネーション**

地域の人々が楽しめる毎年恒例のイルミネーションとクリスマス会を開催しました。

スポーツクラブ会員



**パパがんばれー!!**

町内一周駅伝、沿道で応援しながらパパのハイタッチを待っていました。  
コムママ(石生)

今月のイチオシ!



**「スポクラ勝央」だより Vol.94**

◆二十歳の門出にエールを！  
応援ダンスでつなぐ  
情熱のバトン◆

ダンスチーム「チャーミング♡ハート」は、これまで多くの門出を応援ダンスで彩ってきました。その第2弾として、夢を追う人や情熱を忘れたかけにいる人の心に届くよう、amazarashiの『拝啓、少年よ』にのせた新プログラムを制作しました。この新生「応援ダンス」を勝央町二十歳の集いの式典後の懇親会で、初代メンバー

メンバーを含む晴れの日を迎えた皆さまへのエールとして初披露しました。現役メンバーに限られた練習時間の中で懸命に励んだ成果を披露。保護者の皆さまの支えもあり、堂々とした演技に会場は温かな感動に包まれました。

現在は、成長した初代メンバーが各クラスの指導にあたり、後輩たちへ愛情を注いでいます。講師陣は「いつかみんなが大人になった時、一生懸命に踊った自分を誇れるように」と、子どもたちの輝かしい未来を願っています。

【応援依頼受付中！】  
チャーミング♡ハートに応援してほしい人・団体の人は、いつでも駆けつけます！勝央町健康スポーツクラブまでお気軽にご連絡ください。

▼問い合わせ先  
NPO法人  
勝央町健康スポーツクラブ  
☎38-71123  
メール  
shoo\_kenosportsclub@lagoon.ocn.ne.jp

二十歳の集い会場での応援ダンスを披露

二十歳を迎えた初代メンバー



# みんなのために

## 植月保育園



話し合っているようす

「保育園のみんなを楽しませたい」と、準備を始めた十一月の終わり。ひまわり組では話し合いを重ね、クリスマス会をすることになりました。『くじ』『おどり』『星さがし』が決まり、グループ分けや役割も自分たちで決めました。

『くじ引き』は、数字カードを引いてもらいます。景品について考えていたら「あれならいっぱいある」と、一人が指さしたのは、秋の遊びで、どんぐりなどの木の実や園庭で摘んだ花などを使って自分たちで作った作品でした。

『おどり』は、みんなが知っている曲を選び、振り付けを考え、お友だちに見てもらい、その意見をもとに手直しをしました。

### 子育てのヒント

第286号

**乳児はしっかり、肌を離すな  
幼児は肌を離せ、手を離すな  
少年は手を離せ、目を離すな  
青年は目を離せ、心を離すな**

ネイティブ・アメリカンの四訓です。子どもの発達段階に合わせて接し方を変えていくよう、親と子の距離感と、子を信じることの大切さを感じられます。

親からすると、子どもに失敗をさせたくないものです。子どもの行動の前に先回りをして、我が子の失敗を回避させることはありませんか。

「教育とは、死に至らない失敗を安全に経験させるもの」

『下町ロケット』というテレビドラマにもなった物語のモデルと言われる、実業家の植松努氏の言葉ですが、子どもの好奇心をじっと見守り、挑戦させるのも、子育ての大切なところだと感じると同時に、子どもの可能性を潰さずさらに伸ばしていきたいと思う、と投げかけている言葉にも思われます。

発達段階に合わせた子どもの接し方、振り返ってみませんか。

(教育委員会)

# 未来の主役たち

## 「全日本高等学校ゼロハンカー大会」出場

### 勝間田高校

12月21日に開催された「第23回全日本高等学校ゼロハンカー大会」に本校自動車部が出場しました。

100mドラッグレースのタイムを競う1次予選では、出場した全75台の中でもトップクラスのタイムを出し、上位入賞へのチームの期待感が高まりました。

55.5mの周回レースで5台中2台が勝ち抜ける2次予選でも3位以下を引き離してトップ争いを繰り広げ、危なげなく2次予選を通過しました。5台中1台のみが決勝に進出できる3次予選では、トップ争いを繰り広げ



レース終了後のドライバー・メカニック・指導教員での集合写真

の中で、スピンをしてしまい勝ち抜くことができませんでした。レース後は、優れたマシンの性能と最後までベストを尽くしたドライバーの姿勢に、誰一人非難する言葉はなく、互いの努力を称え、感謝し合う姿が見られ、子どもたちの成長を感じられました。

大会出場までの準備期間において、マシンの排気音などで近隣の皆さまには、「迷惑をおかけすることもあったと思いますが、ご理解・協力、温かいお声かけをいただき、ありがとうございました。

## あとがき

毎年、個人的にも楽しみにしている「二十歳の集い」の取材へ行きました。華やかでカラフルな衣装は、写真を撮る側もありがたい限りです。式典の直前に、町の情報をどのように得ているかなど皆さんにアンケートをしました。広報紙を見ている人が思ったより多く、若年層にも情報が届いているのだと励まされました。

4ページで紹介しましたが、町では4月から使える「元気なまちくらし応援券」を発行予定です。お米は5kgで4千円、卵は1パック300円、ガソリンは少し安くなりましたが10150円台と物価高が家計を圧迫しています。今回の応援券は1人当たり1万4千円と大きな金額となりました。今までと同じく町内のお店で利用可能です。町の経済活性化も期待してお忘れなきように券をお使いください。

㊦

令和8年1月1日現在



※( )内は前月比

人口 10,625人 (-6)

男 5,144人  
女 5,481人

世帯数 4,800世帯 (-4)

