

# 広報

# しょうおう

## Shoo town

<https://www.town.shoo.lg.jp/>



令和8年(2026)

No.849

ほどん!  
田舎  
えーがん♥  
勝央



どんどん市場周年祭 (関連記事6ページ)

## CONTENTS

- 中学校部活動の地域展開について..... 2
- 粗大ごみ収集..... 3
- 奨学金返還支援制度..... 4
- 勝央文化ホール事業一覧..... 18
- ほか

町の情報は  
公式SNSも  
チェック!



instagram



しょうおうナビ



# 一般家庭用 粗大ごみと家電リサイクル品を収集します

健康福祉部 ☎38-7102

町内一斉環境美化の日に合わせて、粗大ごみを収集します。  
※今回からパソコンも収集します。

手数料 1品500円～

## 7月5日(日)

勝央苑 西側駐車場  
9:00～15:00  
※品目の重量などにより、金額が異なる場合がありますのでご了承ください。

### 粗大ごみ収集品目

家電類、パソコン、粗大鉄、家具類、プラスチック類、ビニール類、バッテリー、ガラスなど

### 持ち込むことができないごみ

- 粗大ごみ以外のごみ
- 45ℓの指定ごみ袋に入るサイズのランドセル・かばん（キャリーバッグ・ゴルフバッグなどを除く）、靴など  
→各地区のごみステーションに出してください。
- 事業系粗大ごみ
- 自動車部品（バンパー、フロントライト、サイドミラー、座席など）、タイヤ  
→自動車販売店に相談してください
- 農業用廃ビニール・農業用ホース・農業用機械・苗箱・畔シート・肥料袋などの農業用資材
- 瓦・レンガ・せっこうボード・スレート類  
→産業廃棄物処理業者に相談してください
- プロパンガスのボンベ、消火器  
→取扱店に相談してください

- パソコンのデータ消去は、搬入者が責任をもって行ってください。
- 機械類やファンヒーター、ストーブなどの油は必ず抜き取ってください。
- 会場内では、係員の指示に従ってください。（従っていただけない場合、収集をお断りすることがあります）
- 粗大ごみを車両へ積み込む際は、あらかじめ積み下ろしがしやすいよう、分別をお願いいたします。（分別を行わずに積み下ろしをされますと、会場内の混雑や事故の原因となります）
- 会場からの粗大ごみの持ち出しを禁止します。会場内の交通の安全を確保するため、会場関係者および粗大ごみを捨てられる人以外の会場への立入を禁止します。



### 家電リサイクル収集品目 (テレビ、エアコン、冷蔵庫・冷凍庫、洗濯機・衣類乾燥機)

必ず家電リサイクル券を郵便局で事前に購入し、持参してください。  
家電リサイクル券がない場合は、引き取ることができません。

手数料 1品1,000円

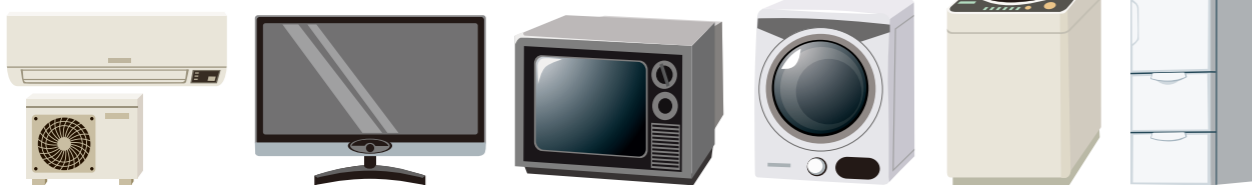

# 勝央町が進める スポーツ・文化活動の「地域展開」について

教育委員会 ☎38-1753

## 勝央町では中学校部活動の地域展開を進めます



地域展開とは学校が担っていた学校部活動を、地域が主体となる地域クラブ活動へと転換していくこと

教員の働き方改革や全国的な少子化（子どもの人数が減っていくこと）により、学校の部活動の形を変えていく必要があります。勝央町では、生徒の皆さんが安心して今後も活動を続けていくために、学校や地域の人と協力して、新しい仕組みを作っていきます。

年度	令和8年度		令和9年度		令和10年度		令和11年度		令和12年度		
	前期	後期	前期	後期	前期	後期	前期	後期	前期	後期	
〔国〕改革期間	改革実行期間（前期）						改革実行期間（後期）				
中学生の部活動	休日廃止		平日も廃止								
地域クラブ（地域展開）	体制の整備			地域展開体制の発足 地域クラブ活動を開始							
町の対応	<ul style="list-style-type: none"> <li>■ 協議体の設置</li> <li>■ 認定ガイドラインの制定</li> <li>■ 指導者・団体の確保</li> </ul>			<ul style="list-style-type: none"> <li>■ 適切な情報提供</li> <li>■ 支援メニューの構築</li> <li>■ 研修機会の確保</li> </ul>			<ul style="list-style-type: none"> <li>■ 地域コミュニティの巻き込み</li> <li>■ 運営課題の洗い出し</li> <li>■ コーディネーター配置検討 など</li> </ul>				

### 国のガイドラインに沿った勝央町の考え方をお示しします

詳細は今後、協議会（※）の中で決定していく予定です。（令和8年4月時点）  
※スポーツ少年団や文化協会、PTA連合会など12団体から推薦された関係者で構成され、スポーツ・文化活動の地域展開について協議する会議体。

地域クラブって？	地域クラブは、指導者資格や保険加入など、町が定めた認定要件を満たしたクラブです。認定要件や認定状況は、決まり次第、町のホームページなどでお知らせしていきます。
活動場所への移動方法は？	ご自身での移動または保護者による送迎となります。
費用負担は？	学校の活動ではなくなるため、活動に必要な経費・保険代に加え、会費などが必要となることが考えられます。
どんなクラブがあるの？	町が策定する認定要件に合致すれば、例えば「エンジョイ型クラブ」など、競技の楽しさや身体を動かすことを目的としたクラブの設立も可能です。もちろん文化系のクラブも同様です。
クラブへの所属は絶対なの？	絶対ではありません。また、クラブの種類にもよりますが、希望すれば複数のクラブに所属することも考えられます。
学校の先生の指導は受けられる？	部活動が廃止されれば、先生は指導できなくなります。ただし、指導を希望する先生は、地域の指導者として登録することで、引き続き指導することは可能です。（※諸条件あり）
部活動が担ってきた教育的意義は継承されるの？	部活動はこれまで、体力や技能の向上を図る目的以外にも、異年齢との交流の中で、人間関係の構築や自己肯定感、責任感、連帯感などが培われる場になってきました。これらの教育的意義については、地域クラブ活動においても継承・発展させていくことが重要と考えており、地域クラブが担う役割の一つとして認定ガイドラインなどに取り入れていきたいと考えています。



個人情報保護のため、  
ホームページ上では掲載しておりません。

## お知らせ news 令和8年度 保育園の園庭開放について

申込み・問 各保育園

保育園園庭開放を今年度も実施します。なお、今年度も園舎の中に入ることができる「園開放」は実施せず、園庭を利用する「園庭開放」のみの実施とします。

### ◆ 実施日および申込期間（直近分） ◆

実施保育園	実施日	申込期間
5園 (勝間田・植月・ 吉野・古吉野・ 高取保育園)	6月2日(火)	5月26日～ 6月1日
	7月14日(火)	7月7日～ 13日
	11月10日(火)	11月4日～ 9日
	12月1日(火)	11月24日～ 30日
	3月5日(金)	2月26日～ 3月4日

※いずれの実施日も10:00～11:00

### ◆ 参加対象者 ◆

町内5保育園に入園していない町内に住所を有している子どもおよび保護者

### ◆ 持参物 ◆

水筒、帽子、着替え（服・紙パンツなど）

### ◆ 申込方法 ◆

開催日の1週間～1日前までに参加希望の保育園に申し込んでください。申込時に、参加する子ども及び保護者の氏名・子どもの年齢・当日連絡がつく電話番号を確認します。

### ◆ その他 ◆

- ・雨天の場合は、中止します。
- ・参加者が多くなる場合は、参加をお断りする場合があります。
- ・当日は、参加前に必ず検温を行ってください。風邪症状がある場合は、参加をご遠慮ください。

### ◆ 申込・問い合わせ先 ◆

- ・勝間田保育園 ☎38-2179
- ・植月保育園 ☎38-2366
- ・吉野保育園 ☎38-5025
- ・古吉野保育園 ☎38-2838
- ・高取保育園 ☎38-2655

## お知らせ news 奨学金返還支援制度を開始しました

問 総務部元気なまち推進室 ☎38-3111

町では、今年度から日本学生支援機構の奨学金を利用して大学などを卒業し、返還を行っている人を対象とする奨学金返還支援制度を創設しました。本制度により、若年層の経済的不安を軽減し、町への移住定住・就業を促進することで地域活性化を目指します。

### ◆ 助成金交付の要件 ◆

- 以下の要件をすべて満たす人が、助成金の対象です。
- 日本学生支援機構の貸与型奨学金を受けて大学などを卒業し、返還を行っている。
  - 今年度末の年齢が30歳未満。
  - 令和8年1月1日以前から引続き町内に住所を有している。
  - 企業で勤務している・事業を営んでいる。
  - 勝央町に3年以上定住する意思がある。
- ※公務員は対象外。  
※企業勤務は週30時間以上の所定労働時間かつ1年以上の継続雇用（見込みを含む）が条件。

### ◆ 助成金額と期間 ◆

前年度返還額の2分の1（月当たり上限2万円）継続した36カ月間まで。  
※年度ごとに1回申請が必要。

### ◆ 助成例 ◆

【4年制大学 一種奨学金 貸与月額64,000円の場合】  
年間返還額 170,664円×1/2=85,000円  
→3年間で最大255,000円を助成

### ◆ 仮申込 ◆

交付要件を満たす人は、二次元コードからフォームの案内に従って必要事項をご入力ください。支援制度による助成金の申請様式などを郵送します。



## お知らせ news 旅券(パスポート)手数料の改正について

問 税務住民部（町民班） ☎38-3116

制度改正に伴い旅券（パスポート）の手数料が変更されます。令和8年7月1日午前0時以降の申請分から改正後の価格が適用されます。

年齢	旅券種別	現行手数料 (令和8年6月30日まで申請分)	改訂後手数料 (令和8年7月1日以降申請分)	備考
18歳以上	10年	電子申請 15,900円	電子申請 8,900円	7,000円減額
		窓口申請 16,300円		
	5年	電子申請 10,900円 窓口申請 11,300円	18歳以上 5年旅券廃止	
18歳未満 (12歳以上)	5年	電子申請 10,900円 窓口申請 11,300円	電子申請 4,400円 窓口申請 4,800円	500円減額 (18歳未満は申請できません)
		残存有効期間 同一旅券		電子申請 5,900円 窓口申請 6,300円
(12歳未満)	5年	電子申請 5,900円 窓口申請 6,300円		1,500円減額

◆10年旅券は電子申請8,900円、窓口申請9,300円に変更（18歳以上の5年旅券は廃止）

◆18歳未満は電子申請4,400円、窓口申請4,800円に変更

※手数料の改正に伴い、申請する人が増加し、申請状況によっては7月以降の受け取りまでの日数が長くなる可能性がありますので、渡航予定がある人はご注意ください。詳しくは、外務省ホームページ「旅券手数料改正 関連情報」をご確認ください。



# ぶどうの新規就農者を応援しています！

☎ 産業建設部 ☎38-3112

町では現在、新たに農業を始める人を応援するため、JA・ぶどう部会・県・農業普及指導センターと連携し、就農促進トータルサポート事業として、ぶどうの研修体制を整備しています。

仕事として農業を選ぶ最初のステップは、仕事としての農業を正しく知ることです。自分が目指す就農の形を見つけていただくため、関係機関と連携し、皆さんの夢が叶うよう支援していきます。

## ◆ 就農促進トータルサポート事業による就農までの流れ ◆

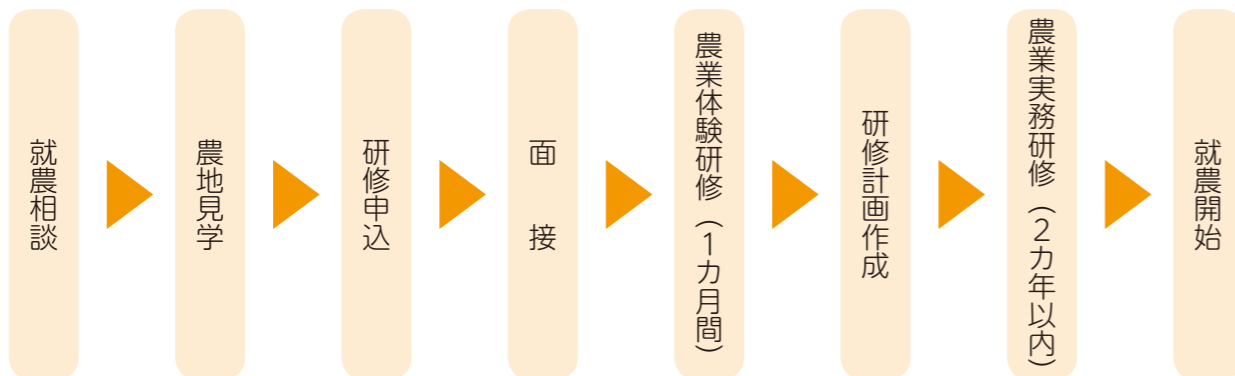

## ◆ 新規就農者への主な支援制度 ◆

下記の要件（対象者、補助率など含む）は変動することがあります。

### ① 就農準備資金

対象者：研修期間中の人  
支援額：12.5万円～/月×最長2年間

### ② 経営開始資金

対象者：認定新規就農者※  
支援額：13.75万円/月×最長3年間

### ③ 経営発展支援事業

対象品目：機械・施設、家畜導入、果樹改植、リース料など  
対象者：認定新規就農者※  
支援額：補助対象上限額1,000万円（経営開始資金の対象者は上限500万円）

### ④ 早期経営確立支援事業

対象者：農業体験研修・実務研修で就農した人  
実施事業：農地確保等応援事業  
空き家等借入応援事業  
農業施設等整備支援事業

補助率：補助対象上限額の1/2

※認定新規就農者とは

新たに農業経営を営もうとする青年などで、自らの農業経営の目標などを記した「青年等就農計画」の認定を受けた人のことです。（要件あり）

## ◆ ぶどう栽培おためし研修について ◆

勝央町ぶどう部会では、勝央町でぶどう栽培を検討している人を対象に、ぶどう栽培おためし研修を開催しています。

◆参加費用 無料  
◆応募方法 ①二次元コードからメール、②電話  
◆応募・問い合わせ先  
JA晴れの国岡山勝央アグリセンター  
(☎38-3134)



## ◆ ハイブリッド産地育成加速化事業について ◆

岡山県を代表する特産物であるぶどう産地の維持・発展を進めていくため、ぶどう棚の新設などにかかる費用を支援する県事業です。

◆対象者 認定農業者、認定新規就農者  
◆補助率 補助対象経費の1/2

就農相談などについては随時受け付けをしていますので、担当部署までご連絡ください。  
※研修や相談会などの最新情報は → 就農専用サイト「晴れの国岡山で農業をやってみませんか」



# 瑞宝双光章を受賞

高齢者叙勲 春名 武彦さん(豊久田)

元公立小学校長の春名武彦さん(豊久田)が、公務などに長年にわたり従事し、功績があった人に贈られる瑞宝双光章を受賞されました。



▲神田教育長から瑞宝章を受け取る春名武彦さん(左)

春名さんは、昭和36年に古吉野小学校(当時)へ赴任。植月小学校・吉野小学校などでも教諭として児童の教育に励まれました。昭和55年には、岡山県立児童館児童指導主幹としてプラネタリウムの職務に取り組み、多くの人々に天文知識の普及を促しました。

平成3年からは古吉野小学校で校長を務められました。校長になられて以降も、校舎の美化や図書館教育の発展、教職員の資質向上などに励まれてきました。

春名さんは、「大変光栄です。今後も町の教育活動に貢献させていただきたい」と話されていました。

# 100歳おめでとうございます いつまでもお元気で

藤井 光男さん(植月北)

4月20日に藤井光男さんが、100歳の誕生日を迎えられ、町からお祝い金が贈られました。藤井さんは大正15年、3人兄弟の長男として勝央町に生まれ、結婚後2人のお子さんを授かりました。子育てをしながら柵原鉱山の採掘仕事に従事され、「採掘場での機械いじりや、穴を掘って火薬を仕込んで爆発させて鉱石を運んで縦坑に落とした仕事が思い出深い」と藤井さんは話します。

現在は、高齢者施設でテレビを見たり、体操や輪投げのレクリエーションに参加したりして過ごされています。長寿の理由を「3食しっかりよく食べて、酒は飲まないこと」と話されていました。

4月20日現在、町内の100歳以上の人は、藤井さんを含め12名(女性10名、男性2名)です。



▲祝福に笑顔な藤井さん

# 節目のイベント盛大に

どんどん市場周年祭



▲ダンスで観客をわかす保育園児

豊久田のどんどん市場は開業から8周年を迎え、4月24日から翌日25日までの2日間で「周年祭」が開催されました。初日の24日には、吉野保育園の3歳から5歳までの園児たちが訪れ、おみこしやダンス・歌の披露をしました。子どもたちは、自分たちの体ほどもある大きなおみこしを「わっしょい、わっしょい！」と力強い掛け声とともに元気よく披露しました。

その後に行われたダンスや歌の発表では、一生懸命な姿に会場から大きな拍手が送られ、園児たちと周年を祝う熱気に包まれました。

# 気持ち新たに努力を誓う

勝央町スポーツ少年団入団式

4月19日、公民館で令和8年度のスポーツ少年団入団式が行われ、新入団30人の仲間が加わり、団員数は147人となりました。

式では、なぎなた少年団の大前愛椛さんが「団の決まりを守り、先生方の指導のもと稽古や練習に取り組みます。また、心と体そして技を鍛え団員の友情を深め、スポーツ少年団員の名に恥じぬよう頑張ります」と力強く誓いの言葉を述べました。式後には、競技ごとに分かれて練習や試合に臨みました。



▲誓いの言葉を述べる大前さん

勝央町メール配信サービス（防災・行政情報など）



※最初に空メールを送信

## 役場への電話・メール

**総務部** (☎38-3111)  
soumu@town.shoo.okayama.jp

**産業建設部**  
農業・林業・農業委員会 (☎38-3112)  
sangyou@town.shoo.okayama.jp

土木・都市計画 (☎38-3113)  
kensetsu@town.shoo.okayama.jp

**税務住民部**  
税務 (☎38-3114)  
zeimu@town.shoo.okayama.jp

国保 (☎38-3115)  
iryuu@town.shoo.okayama.jp

戸籍・年金 (☎38-3116)  
choumin@town.shoo.okayama.jp

**健康福祉部** (☎38-7102)  
福祉  
fukushi@town.shoo.okayama.jp

保健・環境  
kankyuhoken@town.shoo.okayama.jp

**こども未来室** (☎38-1192)

**第三の居場所** (☎38-3301)

**上下水道部** (☎38-3117)  
上水  
suidou@town.shoo.okayama.jp

下水  
gesuidou@town.shoo.okayama.jp

**出納室** (☎38-1751)  
suitou@town.shoo.okayama.jp

**教育委員会 教育振興部**  
学校教育 (☎38-1752)  
gakuji@town.shoo.okayama.jp

社会教育 (☎38-1753)  
syakaikyuiuku@town.shoo.okayama.jp

**議会事務局** (☎38-1754)  
gikai@town.shoo.okayama.jp

## 後期高齢者健診・がん検診の医療機関での「個別けんしん」について

医療機関によって、受けられるけんしん内容が異なります。詳しくは  
今月の折り込みチラシをご覧ください。

受診される場合は、事前に医療機関で予約が必要です。必ずお問い合わせのうえ、受診してください。

個別けんしんの問診票や大腸がん検診の検便容器などは、各医療機関のものを使用してください。

集団けんしんについては、広報紙8月号に掲載予定です。

- ▶実施期間 6月1日～12月28日
- ▶実施医療機関 勝央町、津山市、美作市、奈義町、美咲町にある医療機関
- ▶問い合わせ先 健康福祉部 ☎38-7102



## ウォーキングの集い 参加者募集

- ▼日時 6月6日(土) 8時45分
- ▼集合場所 津山市立津山東公民館 (津山市川崎796-2)
- ▼コース 津山市城東伝統的建造物群保存地区を散策します。
- ▼持参物 飲み物、タオル、ウォーキングの思い出、金時健康ポイントカード、雨模様の場合は雨具、カメラをお持ちの人はご持参ください。
- ▼参加費 保険料50円
- ▼その他 当日、受付でコース図をお渡しします。
- ▼親子連れのご参加も大歓迎

## 子育てボランティア講座 参加者募集

- ▼子育て、子育て中の人、子育てに関心をお持ちの人、すでにボランティア活動中の人、一緒に学んでみませんか。普段の子育てや関係づくりに役立つ内容です。ぜひご参加ください。
- ▼日時 6月30日(火) 10時～11時30分
- ▼問い合わせ先 健康福祉部 ☎38-7102

## 狩猟免許試験の 受験者募集

岡山県では、新たに狩猟免許を取得される人を対象とした、狩猟免許試験の受験者を募集しています。

- ▼場所 勝央町第三の居場所ドリームプラス
- ▼チーム 『子育て支援における「広場」の役割と親への関わり方』『親育ち』を支えるボランティアとして』『講話とグループワーク』
- ▼講師 NPO法人子ども達の環境を考えるひこうせん
- ▼代表 赤迫 康代先生
- ※託児を付けていますので、併わせてお申し込みください。
- ▼申込・問い合わせ先 勝央町第三の居場所 ☎38-3301

## 税務職員 募集

国税庁では、税務職員を募集しています。採用試験の募集要項は次の

- ▼問い合わせ先 産業建設部 ☎38-3112



## 土砂災害防止月間のお知らせ

地球温暖化に伴う気候変動により、熱帯低気圧の強度が増大するとともに、大雨の頻度も増加する可能性が高く、土砂災害の増加、激甚化(げきじんか)が懸念されています。

土砂災害の防止と被害の軽減を目的に、6月は「土砂災害防止月間」と定められています。

- ▶土砂災害防止月間の取り組み 土砂災害防災意識の普及活動、警戒避難体制の整備などを推進しています。
- ▶土砂災害への防災対策
  - ・土のうの作成、事前準備の推奨
  - ・非常時持ち出し品の準備の推奨
  - ・自宅周辺の土砂災害危険箇所確認の推奨



- ▼受験申込受付期間 インターネット申込 6月12日(金)～24日(水) ※6月24日(水)までに申込データの受信が完了したものに限り受け付けます。
- ▼第1次試験 試験日 9月6日(日)
- ▼試験地 人事院中国事務局が管轄する試験地は、鳥取市・松江市・岡山市・広島市・山口



## 児童手当の 現況届

毎年6月に行われる現況届の提出は、令和4年6月から児童手当制度の一部変更に伴い、児童の養育状況が変わっていないければ、提出が原則不要となっています。ただし、次に該当する受給者については、引き続き現況届を提出する必要があります。

- ・市 試験種目 基礎能力試験・適性試験・作文試験
- ▼パンフレットの請求、問い合わせ先 〒730-0852 広島市中区上八丁堀6-30 広島国税局総務部 人事第二課試験研修係 ☎0821-22119211 (内線37433635) またはお近くの税務署総務課へ 国税庁ホームページ <https://www.nta.go.jp>

## 農地転用をするときは 農振除外申請を

農振農用地区域(土地改良事業を実施した土地など農業上の利用を確保すべき土地)の農地を住宅など農地以外のものに転用する場合は、事前に農用地区域から除外する必要があります。除外申請は毎年6月と12月に受け付けています。

- ▼受付期間 6月1日(月)～30日(火)
- ▼問い合わせ先 産業建設部 ☎38-3112



# 勝央町元気なまちくらし応援券の有効期限は7月31日までです！

町では、国の重点支援地方交付金を活用し、エネルギー・食料品価格などの物価高騰の影響を受けた町民生活を支援するため、町独自の商品券（名称：勝央町元気なまちくらし応援券）を発行しています。

▶問い合わせ先 産業建設部 ☎38-3112

**《全店共通券》**  
町に登録されている全ての取扱店で使用できます。



**《中小店限定券》**  
町に登録されている取扱店のうち、大型店を除く取扱店で使用できます。



## 岡山県住宅耐震化セミナーを開催

自分のため、家族のため、自宅の耐震化について考えませんか？

住宅耐震化の補助制度や新たにスタートする高齢者向け耐震改修融資などについてご説明します。ごなたでも申し込み可能です。詳しくはホームページをご覧ください。

▼日時  
7月13日(月)  
13時～15時30分  
(受付12時30分～)

▼場所  
津山総合福祉会館4階 大会議室  
(津山市山北520)

▼申込締切  
7月3日(金)

▼申込方法  
岡山県電子申請サービス、メール、電話

▼参加費  
無料

▼申込・問い合わせ先  
岡山県建築指導課  
☎086-22617504

▼Eメール  
kemmachi@pref.okayama.lg.jp

## 薬物乱用は「ダメ。ゼッタイ。」

### 6・26国際麻薬乱用撲滅デー

岡山県では、薬物乱用問題に対する県民一人ひとりの認識を高め、薬物乱用防止を啓発するため「ダメ。ゼッタイ。」普及運動を実施しています。SNSなどで、「大麻は有害性が低い」といった誤った情報が氾濫し、若年層への広がりが顕著です。昨年は全国各地で大麻事犯が過去最高を記録するなど、薬物乱用は決して他人事ではありません。

つらいとき、苦しいときは薬物に頼るのではなく、身近な人に相談してみましよう。岡山県では、薬物に関する悩みを抱えている人に専門の相談窓口をご案内しています。ご家族も含め、相談に関する秘密は厳守されますので、ご安心ください。

▼問い合わせ先  
県庁医薬安全課  
☎086-22617341

## 各種無料相談のお知らせ

勝央町や近隣で開催される各種無料相談です。予約が必要な場合もありますので、詳しくはお問い合わせください。

相談の種類	内容			問い合わせ
	予約	日程	時間	
人権相談	要	6/1(月)	10:00~12:00 13:00~15:00	税務住民部 38-3116
行政相談	不要	6/10(水)	10:00~12:00	税務住民部 38-3116
消費者相談	要	6/23(木)	10:00~12:00 13:00~15:00	消費者相談窓口(役場税務住民部) 税務住民部 38-3116
女性の権利ホットライン	電話相談: 不要 面談相談: 要	6/25(木)	10:00~16:00	岡山弁護士会 086-233-4401
結婚相談	要		随時	総務部 38-3111

### 「怒り、腹を立てる」

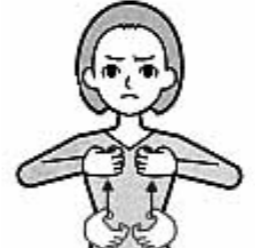

折り曲げた両手を腹から上へ同時に押し上げる。

### 「楽しい、嬉しい」



湾曲した両手の指先を胸に向け、交互に、上下に動かす。

（二財）全日本ろうあ連盟発行  
「わたしたちの手話 学習辞典1」  
https://fd.shop-pro.jp/

## 勝央ふるさとミュージアムの敷地有効活用事業

### 米粉パンやかき氷を販売！

教育委員会では、勝央ふるさとミュージアムおよび周辺地域のにぎわい創出を図るため、飲食サービスを提供する出店事業を行います。

出店事業は、同館の企画展「旧勝田郡役所庁舎 建物再発見」に併せて開催します。皆さまお誘い合わせのうえ、ぜひご来場ください。

▼出店日時  
出店者(主な商品)  
6月14日(日)  
11時～  
mellow.  
(かき氷、ロールクレープ)  
こめこのパンとおやつ  
kolme  
(米粉パン、米粉菓子)  
7月5日(日)  
11時～  
mellow.  
(かき氷、ロールクレープ)

▼場所  
勝央ふるさとミュージアム  
※車で越越しの場合は、勝央ふるさとミュージアムの駐車場をご利用ください。

## 美作市・勝央町巡回バス運行開始

このたび、公共交通機関として(株)美作共同バスが、高齢者をはじめとした運転免許証を所持されていない人などに利用していただくため、4月1日から新たに美作市・勝央町巡回路線バスの運行を開始しました。

▼運賃  
大人・200円  
※小学生以下および障がい者

▼お問い合わせ先  
教育委員会  
☎38-11753

## 被覆肥料の被膜殻の流出防止について

被覆肥料は、表面をプラスチックなどの被膜でコーティングしているため、水田では肥料成分が溶け出した後の被膜殻が水面に浮上し、河川などへ流出する可能性があります。被覆肥料を使用する際は、水管理や畦畔管理を徹底し、

▼お問い合わせ先  
(株)美作共同バス  
☎7513132  
ホームページ

## 岡山県青少年相談員へご相談ください

岡山県では、青少年やその保護者が、悩みや不安を各地域において気軽に相談できる窓口として、青少年相談員を登録しています。

非行やいじめ、不登校などの相談や学校や友人関係の悩みなど、気軽に幅広い相談に応じます。電話相談にも面接相談にも応じますので、お気軽にご相談ください。

相談内容については、秘密厳守いたしますので、安心してご相談ください。

▼勝央町の青少年相談員  
(令和8年4月1日～令和10年3月31日)  
勝岡田小学校区  
山下 良美さん(勝岡田)  
勝央北小学校区  
竹久 貞子さん(植月)

▼お問い合わせ先  
教育委員会  
☎38-11753

# 令和8年度 国民健康保険税の税額が決定します

税務住民部 (税務班) ☎38-3114

6月は、令和7年中の所得を基にして令和8年度の国民健康保険税の税額が決定する月です。  
4月・5月に国保に加入していて、6月までに社会保険に切り替わった人へも、4月1日から切替えまでの間の国保税の納付のお知らせが届きますので、納期限までに納めてください。決定した税額は、6月中旬ごろに郵送でお知らせします。

## ◆ 令和8年度分の変更点 ① ◆

令和7年度までの医療分・介護分・後期高齢者支援分に加え、令和8年度から「子ども・子育て支援金制度」が始まり、国民健康保険税に子ども・子育て支援金を含めて納付していただきます。この支援金は、児童手当の拡充、こども誰でも通園制度、育児時短就業給付など子育て施策の拡充に充てるものです。制度の詳細は、こども家庭庁のホームページをご覧ください。



## ◆ 令和8年度分の変更点 ② ◆

国民健康保険税を構成する賦課限度額が、次の表のとおり変更になります。

(赤字が変更・新規追加箇所)

区分	税率	医療分 (全員)	介護分 (40~65歳未満のみ)	後期高齢者支援分 (全員)	子ども・子育て 支援金分(全員)
所得割 (前年中の総所得金額-基礎控除43万円) × 税率	8.02%		2.45%	2.91%	<b>0.3%</b>
均等割 被保険者1人ずつ全員にかかる額		21,800円	6,700円	6,800円	<b>1,053円</b> <small>(18歳以上のみ) 50円上乗せ</small>
平等割 1世帯にかかる額 (※人数は関係ない)		17,800円	3,500円	5,600円	<b>710円</b>
賦課限度額		<b>670,000円</b>	170,000円	260,000円	<b>30,000円</b>
賦課限度額総額		<b>1,130,000円</b>			

※未就学児は均等割が半額。子ども・子育て支援金分は18歳未満は均等割全額軽減

## ◆ 令和8年度分の変更点 ③ ◆

軽減判定の所得要件が以下の表のとおり変わります。(赤字が変更箇所)

国保税は世帯主名で請求します  
世帯主：国保・年金

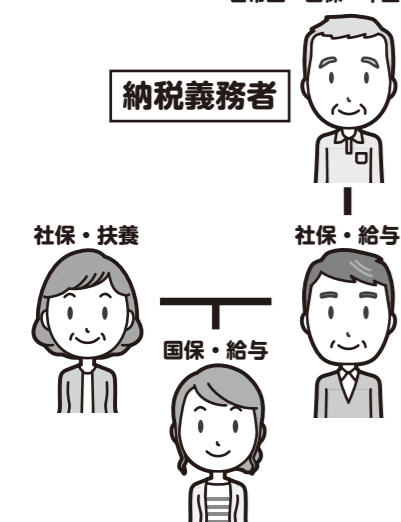

軽減	要件
7割軽減	前年所得が、基礎控除額43万円 + 10万円 × (年金・給与所得者の数 - 1) 以下の世帯
5割軽減	前年所得が、基礎控除額43万円 + (被保険者数 × <b>31万円</b> + 10万円) × (年金・給与所得者の数 - 1) 以下の世帯
2割軽減	前年所得が、基礎控除額43万円 + (被保険者数 × <b>57万円</b> + 10万円) × (年金・給与所得者の数 - 1) 以下の世帯

★国保税の計算方法と軽減の計算例  
例) 4人世帯のうち、国保加入者かつ年金・給与所得者が2人の場合  
基礎控除額43万円  
+ {57万円 × 2人：被保険者の数}  
+ {10万円 × 1人：年金・給与所得者の数 - 1} = 167万円

この例では、世帯所得が167万円を下回る場合に、国保税が2割軽減と判定されます。

軽減制度が適用されるのは、世帯主(国保加入者でない世帯主も含む)および国民健康保険の加入者全員が申告を済ませている世帯に限られますので、所得を申告していない世帯には軽減制度が適用されないことがあります。(会社などから給与支払報告書や公的年金等支払報告書が提出されている場合を除く)

障害者年金などの非課税年金を受給されている人や収入のない人も申告の必要があります。申告がお済みでない場合は、速やかに勝央町役場へお越しください。

# 国民健康保険 入院時食事療養費について

税務住民部 ☎38-3115

## ◆ 6月1日から入院時食事療養費の金額が変わります ◆

入院中の食事に必要な費用は、国民健康保険がその一部を負担(「入院時食事療養費」といいます)しますので、被保険者は次の表の金額(「標準負担額」といいます)が自己負担金額となります。

ただし、住民税非課税世帯の人と低所得者I・IIの人はマイナ保険証を利用するか、「限度額適用・標準負担額減額認定証」を医療機関の窓口で提示しないと標準負担額が表の金額に減額されません。認定証の交付を受けるには申請が必要ですので、窓口申請してください。(マイナ保険証を利用する場合は申請不要)

※入院が90日を超える人は、90日を超えた時点で長期認定の申請が必要です。

所得区分	標準負担額 (1食あたり)		
	令和8年5月まで	令和8年6月から	
下記以外の人 (一般)	510円	550円	
住民税非課税世帯 (区分オ) 低所得者II	90日までの入院 (過去12カ月で)	240円	270円
	90日を超える入院 (過去12カ月で)	190円	220円
低所得者I	110円	130円	

# 医療費受給資格証(障害者医療・ひとり親医療)更新のお知らせ

税務住民部 (医療班) ☎38-3115

医療費受給資格証の更新手続きは、次のとおりです。

## ◆ 対象となる医療費受給資格証 ◆

- 岡山県障害者医療費受給資格証 (黄色)
- 岡山県ひとり親家庭等医療費受給資格証 (黄色)

日	時	対象地区	場所
6月25日(木)	8:30~12:00	吉野地区・古吉野地区・高取地区	勝央町役場税務住民部 (2番窓口)
	13:00~17:00	植月地区	
6月26日(金)	8:30~12:00	勝間田・畑屋・東吉田	勝央町役場税務住民部 (2番窓口)
	13:00~17:00	小矢田・黒土・岡・平	
6月29日(月) 30日(火)	8:30~17:00	上記日程に来られなかった人	勝央町役場税務住民部 (2番窓口)

※指定日時で都合の悪い人は、7月1日(水)以降にお越しください。また、下記休日受付をご利用ください。

休日受付日時	場所
6月28日(日) 8:30~12:00	上記と同じ

※6月23日(火)までに申請書類の提出があった場合は、6月末までに郵送でお送りします。

※休日は戸籍の発行ができないため、戸籍謄本の添付が必要な人は事前にご準備いただくか、平日にお越しください。

## ◆ 持参するもの ◆

- 加入している保険情報のわかるもの(世帯全員分)
- 旧受給資格証
- 身体障害者手帳・療育手帳・精神障害者保健福祉手帳及び自立支援医療受給者証(障害者医療費受給資格該当者のみ)
- 案内文書及び更新申請書(6月中旬にお送りします)

※上記に加えて別途書類が必要な場合があります。詳しくは案内文書をご確認ください。

※不足がある場合は、即日交付できません。

## お知らせ news

# 勝央町特殊詐欺等被害防止対策機器設置助成事業のご案内 特殊詐欺を防止するための電話機などの購入を助成します！

☎ 勝央町地域包括支援センター ☎38-3028

「オレオレ詐欺」や「架空請求詐欺」など、電話を使って高齢者から金品をだまし取る特殊詐欺から住民を守るため、以下の要件を満たす人が助成対象となる電話機などを購入した場合、その費用の一部を助成いたします。

### ◆ 助成の対象となる人 ◆

次の要件の**全て**に該当する人です。

- ①町内に住所を有し、かつ、居住していること。
- ②電話機などを設置した日において満65歳以上であること。
- ③助成対象者および同一世帯に属する人において町税および上下水道料の滞納がないこと。

### ◆ 助成金額 ◆

電話機などの購入および設置に要した費用の2分の1の額（上限5,000円。100円未満切捨て）  
※助成金の交付は、**助成対象者が属する世帯につき1回限り**となります。この助成金の申請は、対象機器の購入後1年以内に行ってください。

### ◆ 助成対象となる電話機など ◆

次の要件に該当する機器です。

- ①助成対象者の居住する住居に設置したもの。
- ②固定電話機または固定電話機に容易に取り付けることが可能な外付け機器であって、次のいずれかの機能を有するもの。
  - ア 電話の着信時に、相手方に警告音声を発する機能を有し、かつ、通話中にその内容を録音する機能。
  - イ 迷惑電話番号データベースに登録された情報などにより、被害を引き起こす可能性のある電話番号を自動で判別して、着信を拒否または警告表示する機能。

## 勝央町介護予防事業 めざせ！いきいき地域活動通信 Vol.101 地域包括支援センターについて

地域包括支援センターとは、高齢者が住み慣れたまちで安心して暮らしていくために、必要な援助や支援を行う総合相談窓口です。

主任ケアマネジャー、社会福祉士、保健師などがおり、連携しながら総合的な支援を行います。電話相談、自宅訪問も行っております。お気軽にご相談ください。

### 介護や健康のこと

- ・介護保険を申請したい
- ・介護のサービスについて知りたい
- ・体力の低下に不安がある
- ・健康な体づくりをしたい



### 権利を守ること

- ・物忘れなどのため、自分でお金や預貯金を管理することが難しくなった
- ・悪徳商法、訪問販売の被害にあった
- ・虐待に関すること



### 暮らしやすいまちづくり

- ・認知症や健康などについて話が聞きたい
- ・地区でどんな集まりをしているか知りたい



### さまざまな相談に応じます

- ・生活や医療に関すること  
例えば、近所の高齢者が認知症かも…  
どこに相談していいのかわからない…



▶ 問い合わせ先 勝央町地域包括支援センター ☎38-3028

## お知らせ news

# 令和8年度 介護保険料額決定通知書を送付します

☎ 健康福祉部 ☎38-7102

毎年4月1日を基準日として、町内に住所を有する65歳以上のすべての人に「介護保険料額決定通知書」を6月中旬に送付します。

皆さんから納めていただく保険料は、介護保険を支える大切な財源となります。

また、介護保険料の算定については6月に確定した被保険者本人と世帯員の住民税課税状況などを基に1～13段階に分かれ決定されます。

### ◆ これまで特別徴収（年金天引き）で納めていただいている人 ◆

保険料年額を、年金支払い月の6期に分けて天引きにより納めていただきます。

4月天引き額は前年度2月分と同額となっており、6月以降は調整し決定しています。

また、天引きの対象となる年金は国民年金、遺族年金、障害年金などで、基礎年金が年額18万円未満の人などは対象となりません。

令和8年度分					
1期	2期	3期	4期	5期	6期
4月	6月	8月	10月	12月	2月

### ◆ これまで普通徴収（納付書）で納めていただいている人 ◆

保険料年額を、6月（1期）～3月（10期）の10回に分けて納付書または口座振替で納めていただきます。

なお、口座振替をご希望の場合は、町内の指定金融機関（中国銀行、津山信用金庫、晴れの国岡山農業協同組合、ゆうちょ銀行）に、通帳と届出印を持参のうえ、お手続きください。

### ◆ 年度途中で新たに65歳になられた人の特別徴収開始について ◆

65歳になった月のおよそ6カ月から10カ月後の偶数月から年金天引きが開始されます。それまでの間は、普通徴収として同封の納付書または口座振替で納めていただきます。

### 介護保険料を納めないでいると…

介護保険料を納めない場合は、その滞納期間に応じて以下の措置を行うほか、財産を差押える場合がありますので、納め忘れのないよう納期限内の納付をお願いします。

- ・**1年以上滞納した場合（納期限から1年経過）**  
保険給付の支払方法が変更されます。（償還払い化）  
利用者が費用の全額をいったん自己負担し、申請により後で保険給付（費用の9割または8割）が支払われる形となります。
- ・**1年6カ月以上滞納した場合（納期限から1年6カ月経過）**  
保険給付が一時差止められます。  
利用者が費用の全額を負担し、申請後も保険給付の一部または全部が一時的に差止めとなる措置がとられます。なお滞納が続くと、差止められた保険給付が滞納していた保険料に充てられることがあります。
- ・**2年以上滞納した場合（納期限から2年経過）**  
保険給付額が減額されます。（利用者負担割合の引上げ）  
滞納した期間に応じて、利用者負担が3割または4割に引上げられるほか、高額介護サービス費の払戻しや部屋代・食費の負担軽減（負担限度額認定）が受けられなくなります。

※年度の途中で所得更生などにより住民税・合計所得金額が変更された場合は、介護保険料にも影響（増減）する場合があります。

## 勝央美術文学館

TEL: 38-0270  
開館時間: 10:00~18:00 (※入館は17:30まで)  
休館日: 6/1・8・15・22・29  
ホームページ: <http://museum.town.shoo.lg.jp>

### 今月の展示

#### 【展示室・特別展示室】

・コレクション展vol.49 郷土の画家シリーズ  
コレクションで見る岡山光風会の作家たち  
(開催中~6月14日◎)

○入館料: 一般 300円  
大学生・65歳以上 100円割引(要証明書提示)  
高校生以下 無料  
※勝央町内在住の65歳以上の人は無料  
※障がい者手帳をお持ちの人および介助者1人は無料(要証明書提示)  
※20人以上の団体は2割引  
※割引の併用は不可

#### 【町民ギャラリー1】入場無料

・ミマサカコドモ絵画展金賞作品展  
(開催中~6月14日◎)

#### 【町民ギャラリー2】入場無料

・ちどれんずあーとプログラム  
第1回「親子でビニールに描こう」作品展示  
(開催中~6月14日◎)

### 今月のトビウ

#### 岡本綺堂顕彰事業

#### 第5回こども怪談コンクール

ぷちぷちこわいはなし  
一僕らは最高に怖い話を

作ってしまったかもしれないー  
勝央町ゆかりの劇作家で「怪談文芸の名手」である岡本綺堂が、幼少期からしばしば怪奇に触れて「怪談」を心から愛したことにちなみ、全国の小・中学生を対象に、800字以内の怖い話を募集します。

応募方法はウェブ応募フォームからデータでの応募に限ります。

子どもたちの感性が紡ぎ出す、不思議でゾッとするこわい話をお待ちしています。

▶受付期間  
6月1日(月)~7月27日(月)



詳細はこちら



岡本綺堂(55歳)

## 勝央図書館

TEL: 38-0250  
開館時間: 10:00~18:00  
休館日: 6/1・8・15・22・29  
ホームページ: <https://ilisod005.apsel.jp/shoo-lib/>

### あおあめの1冊

#### 『地面師 vs 地面師 詐欺師たちの騙し合い』



出典: TOOLi

(森功 著/講談社)

地面師。他人の土地を自分の土地と偽って集団で詐欺をするグループ。

そして時として他の地面師もその「嘘」の餌食になる。

どこまでが嘘でどこまで

が本当か。獄中からの証言は真実なのか。嘘しかないような人間関係と言葉の隙間を読む、迫真のドキュメンタリー!

### 新着案内

#### 一般書

- ・『えむふじんがあらわれた!』  
家族で初めての大学受験!  
(えむふじん 著/KADOKAWA)
- ・『杏のパリ細うで繁盛記』 (杏 著/新潮社)

#### 児童書

- ・『ノラネコぐんだん こんにちは あいさつえほん』  
(工藤ノリコ 著/白泉社)
- ・『イチからつくる蚊とり線香』  
(湯澤規子 編・飯尾裕光 編・赤池佳江子 絵/農文協)

### お知らせ

#### ◆「金原瑞人講演会」開催! (子ども読書計画事業)

日時 6月21日(日) 10:00~12:00  
※開場 9:30

場所 勝央美術文学館(勝央図書館複合施設)

定員 60人

申込 申込フォームで受付中

詳細は勝央町ホームページをご覧ください。



## 勝央中学校生徒会だより

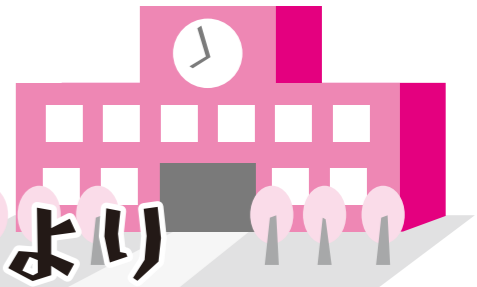

「勝央中学校生徒会だより」では、より良い中学校生活へ向けた活動や地域貢献に取り組んでいる勝央中学校生徒会のさまざまな活動を毎月お知らせします。

勝央中学校では、6月に3年生の沖縄への修学旅行があります。修学旅行に行く前に当時のよすの資料について学習したり、戦争の動画を見たり、戦争の恐ろしさや平和の大切さを学んだりしました。また、修学旅行実行委員会を中心に修学旅行のルールを決め、全員が安全に学べるように準備してきました。3年生にとって修学旅行は中学校生活で特に思い出に残る行事です。この仲間と行く最初で最後の修学旅行を最高の思い出にできるようにしっかりと話し合っており、すばらしい修学旅行にしたいです。

また、6月下旬には期末テストがあります。生徒会本部ではピア・サポート活動としてテスト期間に勉強時間とメディア時間を紙に記入してもらって「Let's study」という取組を行っています。時間を可視化することで、どの程度勉強したのかを実感し、テスト勉強時間を伸ばしてもらおう取組です。テスト期間に自分にとって有意義な時間の使い方となるよう、学級委員から呼びかけもしています。放課後の質問教室を利用して友達同士で教え合ったり、先生に質問したりなど、各自でより良い点数を取ろうと頑張っています。これからは生徒丸となって充実した学校生活を送ってほしいと思います。今後とも、勝央中学校の活動にご理解とご協力をよろしくお願いいたします。

勝央中学校生徒会本部

### 読んでみんちえ~

## 岡山しょうおうチャンネル

byしょうおう支援協会  
☎20-1811

(ホームページアドレス <http://shoo-shien.com/>)



### ◆ドリームファーム日記~育つ時間が、大きな学びに~◆

「雨あがりのごほうび」

4月23日の雨を受けて、先日ドリームファームで親子の皆さんと植えたブロッコリーが、イキイキと元気に葉を広げています。柔らかな土にしっかりと根を張り、真っ直ぐに育とうとする姿がとても印象的です。

小さな苗が少しずつ成長していくように、自然の力強さと命のつながりを感じます。子どもたちと一緒に土に触れ、植えた時間もまた、かけがえのない学びのひとつです。

ドリームファームでは、日々の体験を通して、やさしく豊かな時間が育まれています。



活動メンバー登録募集中



共催事業

# 勝央金時太鼓創設40周年記念コンサート「鼓響祭」



勝央金時太鼓保存会

【日 時】令和9年2月14日(日)  
開場/13:30 開演/14:00  
【出演者】勝央金時太鼓保存会、大富士公時太鼓保存会、駿河乃國和太鼓鼓太郎、一色太鼓保存会  
【内 容】昭和61年に創作太鼓として誕生した勝央金時太鼓が今年、創設40周年を迎えます。姉妹町である静岡県小山町から太鼓グループを招へいし、太鼓合戦を繰り広げます。

## まちかどコンサート

2025年7月にリニューアルオープンした“勝央ふるさとミュージアム”を会場にしたアウトリーチコンサート♪

～第1弾～

【日 時】7月11日(土)  
開場/10:00 開演/10:30  
【出演者】ピアニトリオ・ミュゼ〔上野真理 (ヴァイオリン)、伊久希 (チェロ)、佐々木 祐子 (ピアノ)〕  
【内 容】ピアノ、ヴァイオリン、チェロによる室内楽をお楽しみください。



ピアニトリオ・ミュゼ

～第2弾～

【日 時】10月24日(土)  
開場/10:00 開演/10:30  
【場 所】勝央ふるさとミュージアム  
【出演者】宮本妥子 (打楽器・マリンバ)、野尻小矢佳 (パーカッション)  
【内 容】明治の木造建築に響く打楽器音楽をお楽しみください。

## 0歳からのミニコンサート

未就学児のお子さんと一緒に、ホールで生の音楽を楽しめる親子向けミニコンサートを開催します♪

～第1弾～

【日 時】7月12日(日)  
開場/10:00 開演/10:30  
【出演者】ピアニトリオ・ミュゼ〔上野真理 (ヴァイオリン)、伊久希 (チェロ)、佐々木 祐子 (ピアノ)〕  
【内 容】ピアノ、ヴァイオリン、チェロによる室内楽をお楽しみください。

～第2弾～

【日 時】10月24日(土)  
開場/10:00 開演/10:30  
【出演者】浜まゆみ (マリンバ)、大熊理津子 (マリンバ)  
【内 容】マリンバ・デュオによる演奏をお楽しみください。

## みらいっこSHOW-TIME in 勝央

【日 時】令和9年2月7日(日)  
【内 容】ダンス、楽器演奏、和太鼓、演舞など高校生以下の子どもたちによるステージパフォーマンスをお届けします。

## しょうおう町民音楽祭

【日 時】令和9年2月下旬～3月上旬(予定)  
【内 容】合唱、邦楽、和太鼓、バンド演奏など町民の音楽の祭典。

## 令和8年度公共ホール邦楽活性化事業

町内の小学校にクラシック音楽をお届けしてきた地域創造の公共ホール音楽活性化支援事業(支援プログラム)が令和7年度で終了し、令和8年度から公共ホール邦楽活性化事業に取り組むことになりました。勝間田小学校、勝央北小学校へのアウトリーチとホールコンサートを行います。事業内容が決まり次第、広報紙・勝央町HPなどでお知らせいたします。

※公演タイトル、開場、開演時間などは変更になる場合があります。  
※チケット発売日、入場料などの詳細は、広報紙・勝央町HPなどでお知らせいたします。  
※各公演の最新情報は、広報紙・勝央町HPなどでご確認ください。  
※掲載している事業以外にも、公演を実施する場合があります。広報紙・勝央町HPなどでご確認ください。  
※急きょ公演を中止または延期する場合がありますので、予めご了承ください。  
【お問い合わせ】教育委員会(公民館) ☎38-1753



# 令和8年度 勝央文化ホール事業一覧

共催事業 福居一大生誕祭

## 津軽三味線極弾きスペシャルコンサート

【日 時】6月21日(日)  
開場/14:30 開演/15:00  
【出演者】福居一大、小林奏貴、剣持雄介、梅元遥香、森藤晶司  
【特別出演】北山たけし  
【祝奏出演】勝央町三味線教室一門、岡山勝央一大会  
【内 容】特別ゲストに北山たけし氏を招へいし、津軽民謡をはじめとする津軽三味線の神髄はもとより、全国の民謡など福居一大の魅力をふんだんに盛り込んだステージをお届けします。



福居一大

チケット好評発売中!

共催事業

## 柳亭小痴楽 独演会

【日 時】8月23日(日)  
開場/13:30 開演/14:00  
【出演者】柳亭小痴楽 他  
【主 催】(公財)美作学術文化振興財団  
【内 容】江戸落語界隈で、今一番活きの良い落語家、柳亭小痴楽の落語独演会。勝央の地に粋でイナセな小痴楽ワールド降臨!「前座」「二つ目」「真打」で休憩をはさみ「二つ目」再び「真打」登場。江戸前の寄席気分を存分にご堪能いただけます。



柳亭小痴楽

チケット発売日 6月16日(火) 9:00~

令和8年度宝くじ文化公演

## アニソンファンタジックコンサート



ささきいさお



堀江美都子

【日 時】8月29日(土)  
開場/14:30 開演/15:00  
【入場料】一般2,500円/高校生以下1,500円  
※全席指定/当日券500円UP/未就学児入場不可  
※前売券が完売した場合、当日券の販売はありません。  
※この公演の入場料は、宝くじの助成により特別料金となっています。  
【出演者】ささきいさお、堀江美都子、森口博子、影山ヒロノブ、ひらがせいご、ジン・マサフスキー  
【内 容】日本のアニソン界を背負うスーパースター4人によるコンサートを開催します。「宇宙戦艦ヤマト、キャンディ・キャンディ、水の星への愛をこめて、CHA-LA HEAD-CHA-LA」などの大ヒット曲を生の歌声でお楽しみください。



森口博子



影山ヒロノブ

令和8年度地域の文化・芸術活動助成事業(連携プログラム)

## THE FOUR MUSES



浜まゆみ

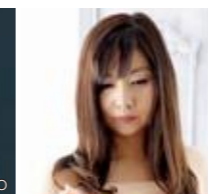

宮本妥子

【日 時】10月25日(日)  
開場/13:30 開演/14:00  
【出演者】浜まゆみ(マリンバ)、宮本妥子(打楽器・マリンバ)、大熊理津子(マリンバ)、野尻小矢佳(パーカッション)  
【内 容】日本のクラシック界を代表する4人の女性打楽器奏者をお迎えし、マリンバをはじめとする打楽器音楽の魅力をお届けします。コンサートでは、作曲家徳永洋明氏に「THE FOUR MUSES~4人の女神~」のために委嘱した「曙光の刻」を世界初演するほか、クラシックの名曲も演奏します。  
※本事業は、福岡県太宰府市、兵庫県新温泉町のホールとの連携事業で3つのホールでコンサートが開催されます。



大熊理津子



野尻小矢佳



Okayama Farmers Market

# North Village

おokayamaファーマーズ・マーケット ノースヴィレッジ

開園時間 9:00~17:00  
電話番号 38-1234

休園日 6/3・10・17・24  
ホームページ <http://www.alis-nv.com>

しっとりとした雨の季節を迎えました。園内の木々や草花も、雨の恵みを受けていっそういきいきと輝いています。

外遊びが少し難しい日もありますが、雨の日ならではの落ち着いた雰囲気の中で、ゆったりとし

た時間を過ごしていただけます。

自然の表情がやさしく変わるこの季節、のんびりとしたひとときを楽しみに、ぜひお越しください♪

## 《雨の日も楽しめる♪6月のおすすめ》

梅雨の季節でも楽しめる「屋内キャンプ」は、天候を気にせずゆったり過ごせる人気の宿泊施設です。室内でキャンプ気分を味わいながら、ご家族や大切な人と特別な時間をお過ごしいただけます。

また、この時期は梅の収穫を迎え、旬の梅を販売しています。ご家庭での梅干しや梅ジュースづくりにもおすすめです。園内では、色とりどりの紫陽花(あじさい)も見頃を迎えます。しっとりとした雨に映える紫陽花は、この季節ならではの美しい景色です。

6月ならではの楽しみをぜひノースヴィレッジで見つけてみてくださいね(^^)♪



## 《馬と触れ合い気分転換♪》

夏が近づいてきましたね。梅雨のジメジメとした日々もありますが、馬たちは元気に過ごしています！

初夏の晴れた日には、ホーストレッキングがおすすめです！経験者向けののですが、自然が楽しめる起伏のある山道を馬に乗っていきますので、乗馬経験者で、馬場でしか乗ったことのない人でも、新しい乗馬体験を堪能していただけます。未経験の方は、スタッフが引く馬に乗っていただくひき馬で、少し起伏のある山道を行ける「ワイルドコース」もありますので、ぜひチャレンジしてみてください！

実は、にんにんホーススクールに新しい仲間が2頭増えました。名前は「すず」と「ソフィア」といいます。どちらも女の子です。少しずつ環境にも慣れてきており、皆さんに乗っていただけるよう、ひき馬などのお仕事にもチャレンジしています。普段は放牧場にいますので、もし見かけたら温かく迎えてあげてくださいね。

皆さまのお越しをお待ちしております！

【問い合わせ先】

にんにんホーススクール ☎38-7558

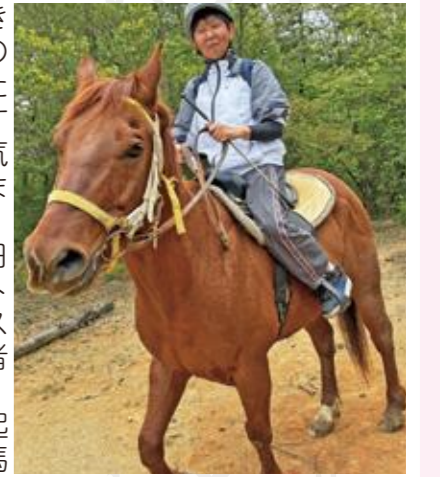

## ファーマーズ朝市

6月21日(日) 9:00~14:00

場所:ノースヴィレッジ駐車場

新鮮な農産物や特産加工品など各種ありますよ。  
たくさんのお店・ご来場をお待ちしています。

連絡先:ノースヴィレッジ事務所 ☎38-1234

次は7月号です。皆さんの「夏のはじまり」「梅雨の風景」などをテーマにした写真を大募集！作品は広報紙面で紹介します。テーマ以外でも人・モノ・風景・ペットまで、ジャンルや撮影時期は問いませんので投稿をお待ちしています！

問:総務部 ☎38-3111



【投稿フォーム】

~読者が撮る身近な写真をお届けします~

## えーがん♥勝央写真館



### うちの可愛いむすめ

天気がいい日はファーマーズでピクニック。

ゆい(黒坂)



### 工業団地内のヤマツツジ

桜だけではなく工業団地内のヤマツツジのお花見もいいものです。

山下好美(畑屋)



### 植月寺山古墳を訪ねて

快晴の中、植月寺山古墳を訪ねてウォーキング。

K.A.(為本)



### 黄冠

昨年数本ボタンの苗木を買って、寒い冬を越し見事に咲かせた主人です。

たいよう(豊久田)

## 今月の読者プレゼント

☎ 総務部 ☎38-3111

### プレゼント内容

自律神経が整う！  
背中スッキリドレナージュ (20分)  
③名さまにプレゼント！

### DATA

### La fortune (ラフォーチュン)

創業2年を迎えたエステサロンです。女性の美しくいたい気持ちをサポートします。美しくいるための鍵は、まず心も身体も健康でいること。「美容整骨」では身体の土台の骨から整え、電気を使う「エレクトロハンド」では、自律神経を整えながら理想のボディラインを作っていきます。姿勢・痩身・バスタップ・リラクゼーションなどお一人お一人のお悩みに合わせてオーダーメイドでの施術も可能です。お気軽にご相談ください。



【営業時間】10:00~17:00 (応相談)  
【定休日】なし  
【所在地】岡  
【問い合わせ】InstagramのDM、公式LINEから



### 応募方法

郵便番号・住所・氏名・電話番号・広報紙を読んだ感想をご記入のうえ、応募フォームまたはハガキ(総務部窓口への持込可)でお申込みください。

◆応募締切 6/12(金)必着  
※1人1通まで有効。  
※当選者の発表は引換券の発送をもってかえさせていただきます。引換券を指定の場所に持参し、プレゼントと交換してください。



応募フォーム

7094316

勝央町勝岡田201  
「読者プレゼント」係

商品の提供事業者募集中！  
詳しくはHPまたは総務部へお問い合わせください。



企業版ふるさと納税制度を活用し、当町にご寄附いただいた企業をご紹介します。この度は「勝央町元気なまち総合戦略」の取り組みに対してご支援をいただき、誠にありがとうございます。

・株式会社シディック【津山市新野東】



### 「しょうおうナビ」

勝央町の情報を配信するスマートフォン向けアプリ。防災・防犯、観光・イベント、ごみの収集日のほか、無線放送も配信。情報の受け取りは、ジャンルごとに選択できます。

**入手** 無料

右記の二次元コードを読み取後、Androidの人は「Google play」を、iPhoneの人は「App Store」をそれぞれ選択してください。



### 勝央町メール配信サービス

防災・防犯情報や観光・イベント、行政情報などを配信しています。

### 登録方法

下記の登録用アドレスに空メールを送信し、返信されるメールに記載のURLから登録を行ってください。

[e-shoo@xpressmail.jp](mailto:e-shoo@xpressmail.jp)

または、右記の二次元コードを読み取って空メールを送信してください。



### 国民年金保険料は納付期限までに納めましょう。

## 国民年金 だより

令和8年4月分から令和9年3月分までの国民年金保険料は月額17,920円です。保険料は日本年金機構から送付される納付書により、金融機関、郵便局、コンビニエンスストアで納めることができます。また、クレジットカードによる納付やインターネットなどを利用しての納付、そして便利でお得な口座振替もあります。

未納のまま放置されると、強制徴収の手続きによって督促を行い、指定された期限までに納付がない場合は、延滞金が課せられるだけでなく、納付義務のある人※の財産を差し押さえることがありますので、早めの納付をお願いします。

所得が少ないなど保険料の納付が困難な場合は、保険料が免除・猶予される制度がありますので、役場の国民年金窓口へご相談ください。

※納付義務者は被保険者本人、連帯して納付する義務を負う配偶者および世帯主です。

◆詳細・問い合わせ先  
**年金加入者ダイヤル** (☎0570-003-004)  
**津山年金事務所** (☎31-2360)  
**税務住民部年金担当** (☎38-3116)

### 勝央町の代表として、駅伝に参加しませんか？

勝央町スポーツ協会では、令和9年1月下旬に行われる「晴れの国 岡山」駅伝の出場選手を募集しています。この駅伝は、県内の市町村対抗で行われるもので、42.195kmを中学生や高校生など各年代の10人がタスキをつなげる大会です。

区間別の距離や過去の成績など詳しくは、町のホームページ(下記二次元コード)にも掲載していますので、ぜひご覧ください。

申し込みは個人ごとに行い、多数の場合は選抜テストなどを行います。また、大会までの期間、全体練習も予定しています。興味のある人は、勝央町スポーツ協会まで、まずはご連絡ください。

- ◆日時 令和9年1月下旬
- ◆距離 9区間42.195km (旭川・百間川ランニングコース)
- ◆区間 第1区6km (一般または高校男子)  
 第2区3km (中学男子)  
 第3区3km (中学女子)  
 第4区4.097km (一般または高校男子)  
 第5区3km (中学男子)  
 第6区3km (中学女子)  
 第7区3km (中学男子)  
 第8区3km (中学女子)  
 第9区4.097km (一般または高校女子)  
 第10区10km (一般または高校男子)

- ◆申込期限 9月30日(水)
- ◆申込・問い合わせ先  
 勝央町スポーツ協会事務局 ☎38-1753



詳細はこちら



## 文化協会だより

▼勝央町文化協会  
 助成(公財)美作学術文化振興財団・勝央町文化協会

▼後援  
 勝央町・勝央町教育委員会

▼共催  
 福居一大門下岡山勝央一大会

▼主催  
 勝央町公民館

▼チャックと豆の木 (定休日: 第4月曜日)

▼チケット購入先  
 勝央町公民館

※当日500円アップ

※座席を有する場合は年齢に関係なく有料です。未就学児の入場は保護者のひご上か舞台鑑賞室をご利用ください。

▼イベント情報  
**津軽三味線 福居一大 生誕祭**  
 津軽三味線極弾きスベシャルコンサート

6月21日(日)  
 15時開演(開場14時30分)

勝央文化ホール(勝央町勝間田211-1)

入場料 3000円(全席自由)

※座席を有する場合は年齢に関係なく有料です。未就学児の入場は保護者のひご上か舞台鑑賞室をご利用ください。

★スポーツクラ新理事長挨拶

オシメながら身体を動かしたい人、楽しみながら身体を動かしたい人、オススメです！

### 「スポーツクラ勝央」だより Vol.97

今回はエアロビクス教室のPRをQ&A方式でさせていただきます。どんな用意をしたらよいですか？

Q 動きやすい服装なら何でもOKです。あとヨガマットや汗ふきタオル・スポーツドリンクなどを用意ください。身体を動かすのが苦手でできませんか？

A カナちゃん先生が動くのが楽しくなるよう手ほどきします。動きを見られるのが恥ずかしい、自分が動くことに集中している、で大丈夫！

Q どのような効果がありますか？

AQ やれば心身爽快・ストレス発散になります。

Q 1時間も続けられそうにありませんか？

A 皆さん自分の体調に合わせて動いておられますよ。それに後半はリラクゼーションタイムのストレッチで身体をほぐします。一度体験においでください。楽しみながら身体を動かしたい人、オススメです！

★スポーツクラ新理事長挨拶

皆さま、こんにちは。NPO法人「特定非営利活動法人勝央町健康スポーツクラブ」の理事長、黒秀二です。今後ともよろしくお願いたします。

当クラブでは、「いつでも、どこでも、だれもが」スポーツを楽しめる地域密着型のクラブとして、これまで地域の皆さまの健康増進と心豊かな生活の創造を目指して活動をしてまいりました。

からだ「元気」、こころ「健康」、そして「笑顔」を言葉に子どもから高齢者まで、世代を超えた仲間とつながれる場所を提供しています。スポーツを通じた健康づくりはもちろんのこと、地域住民の交流の場としても温かいコミュニケーションを作っていきたいと考えております。今後とも、皆さまのお力添えとご支援、ご協力を賜りますようお願い申し上げます。

皆さまの健康を支えていくことをお約束し私からの挨拶とさせていただきます。

▼問い合わせ先  
 NPO法人  
 勝央町健康スポーツクラブ  
 ☎38-17123  
 メール  
[shoo\\_kenkosportsclub@lagoon.ocn.ne.jp](mailto:shoo_kenkosportsclub@lagoon.ocn.ne.jp)

# シッポ・クッキング

古吉野保育園



ヨモギケーキの焼き上がりを待つようす

散歩でヨモギ摘みを経験した5歳児がヨモギケーキ作りを行いました。散歩で摘んできたヨモギは衛生面から調理に使用することはできないため、代わりにヨモギパウダーを使用しました。しかしヨモギをどのタイミングで入れたら良いのだろうか？と子どもたちの疑問が発生。①粉や卵と同じタイミングで入れる。②混ぜ合わせたところに入れる。③半分焼けたところに入れる。④焼けた上に振りかける。子どもたちの意見を全て試したクッキングを開催。①②③のやり方で焼いたケ

## 子育てのヒント

第290号

### 心に風を

一年中でジメジメする時季となりました。悪いイメージが強く感じられるこの頃を嫌いな方も多いでしょう。夏に向かってどんどん上昇する気温と南洋から押し寄せる湿度が絡み合い、晴れ間の少ない時季。人間の身体にとって不快なことはもちろん、フレッシュな気持ちでスタートした4月、新生活に慣れて難点が見つかった5月と過ぎて、心までが何となく重くなりがちな時季。

機会を見つけて家の中にも風を通すように、心に風となるような新しい環境を作りたいものです。新たな趣味に挑戦する、デジタルデトックスをおこなってみる、行ったことのない地に出かけてみる、ご無沙汰となっている友人に電話をかけてみるなど。

子どもたちにとっても決して過ごしやすい時季ではないですが、まずは子どもに関わる大人が心に風を環境とさせ健康を保つて接するよう努めたいものです。子どもは心の支障があれば身体の不調となって現れることを踏まえて「学校(園)は楽しい？」ではなく「体の調子はどうか？」と声かけ・目配り・心配りが大切かと思

(教育委員会)

キを食べた子どもたちは「おいしー！」と言っていました。①②の方が美味しいことに気付きました。④を食べた子どもたちは「苦い…」と言って食べるのができませんでした。いろいろな焼き方を試したことで味の違いに気づいたクッキング。答えを教えることは簡単かもしれませんが、自分たちの経験や体験の中から答えにたどりつくその工程を保育園では大切にしていきます。今後もさまざまな経験を通して学び力の根っこを大切に育てていきたいと思

# 未来の主役たち

## 春の苗物販売会

勝間田高校

4月27日、勝間田高校で、春の苗物販売会を行いました。

本校園芸コースの生徒が、野菜や草花の苗を育て、販売するまでの一連の取り組みについて学ぶための貴重な機会として、地域の皆さんのご協力をいただきながら、例年行っている行事です。園芸コースの生徒が丹精込めて育てたトマト・ナス・キュウリ・スイカ・カボチャ・ピーマン・オクラなどの野菜の苗とマリーゴールドの草花の苗を販売しました。



販売のようす

当日は天候にも恵まれ、多くの地域の皆さんにお越しいただきました。園芸コース2年生が役割分担をして対応しました。生徒は不慣れではありませんが、精一杯接客し、地域の皆さんからの温かい言葉がけをいただき、良い学びの場となりました。

将来地域を担う人材を育て、地域とともに発展する学校として、今後も学校内外でさまざまな取り組みをしてまいりますので、引き続き地域の皆様のご理解・協力をお願いします。

## あとがき



▼今月号のカレンダーにもあるように、6月11日は、梅雨の季節に入る目安とされる「入梅」です。湿気や曇り空が続くと、つい気持ちまでどんよりしてしまいますが、そんな時季こそ、お家の中を「楽しい遊び場」に変えてみてはいかがでしょうかでしょうか。我が家では、最近トランプにハマっている長男と「神経衰弱」に熱中する予定です。皆さまもお気に入りの室内遊びや美味しいお茶をお供にこの梅雨を心地よくお過ごしください。

▼4ページでは、新たに創設された「勝間田奨学金返還支援事業助成金」についての記事を掲載しました。私も大学4年間、奨学金を借りて通った一人です。社会人になり、毎月の返還日の度にその重みを感じてきました。この新しい制度が、これからこの町で歩み出す若い世代の皆さんの、心のゆとりや一歩を踏み出す勇氣につながれば幸いです。

令和8年5月1日現在

人口と世帯数

※( )内は前月比

人口	10,529人 (+1)
男	5,091人
女	5,438人
世帯数	4,790世帯 (+12)